เกษตรฯ บอกข่าว
โดย ดร.ทองเปลว กองจันทร์

วารสารออนไลน์ "เกษตรบอกข่าว"

ฉบับที่ 33 วันที่ 1 พฤศจิกายน 2564

การลด และยกเว้นค่าธรรมเนียมใบอนุญาตนำเข้า-ส่งออกสัตว์และซากสัตว์

กระทรวงเกษตรและสหกรณ์ภายใต้การนำของ ดร.เฉลิมชัย ศรีอ่อน รัฐมนตรีว่าการกระทรวงเกษตรและสหกรณ์มุ่งมั่นที่จะแก้ไขปัญหาและพัฒนาภาคเกษตรเพื่อลดต้นทุนของเกษตรกรและผู้ประกอบการ รวมถึงสนับสนุนการเพิ่มศักยภาพการส่งออกในทุกด้านของภาคเกษตรกรรวมถึงด้านปศุสัตว์เพื่อให้สามารถแข่งขันได้ในตลาดโลก จึงสั่งการให้ปรับปรุงกฎกระทรวงเรื่องการกำหนดค่าธรรมเนียมและยกเว้นค่าธรรมเนียมการนำเข้า ส่งออก หรือนำผ่านราชอาณาจักรซึ่งสัตว์หรือซากสัตว์ตามกฎหมาย ว่าด้วยโรคระบาดสัตว์ พ.ศ. 2559 และเสนอต่อคณะรัฐมนตรี ซึ่ง ครม.ได้มีมติเห็นชอบอนุมัติหลักการร่างกฎกระทรวงกำหนดค่าธรรมเนียมและยกเว้นค่าธรรมเนียมตามกฎหมายว่าด้วยโรคระบาดสัตว์ฯ เมื่อวันที่ 2 กุมภาพันธ์ 2564 โดยได้ประกาศลงเว็บไซต์ราชกิจจานุเบกษา และมีผลบังคับใช้ตั้งแต่ วันที่ 26 ตุลาคม 2564

- โดยกฎกระทรวงกำหนดค่าธรรมเนียมและยกเว้นค่าธรรมเนียม ตามกฎหมายว่าด้วยโรคระบาดสัตว์ (ฉบับที่ 2) พ.ศ. 2564 มีสาระสำคัญ ดังนี้

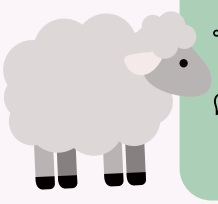

กำหนดค่าธรรมเนียมใบอนุญาตนำสัตว์ประเภทแพะ แกะ เข้ามาในราชอาณาจักร ตัวละ 25 บาท (เดิมตัวละ 250 บาท)

กำหนดค่าธรรมเนียมใบอนุญาตนำสัตว์ประเภทแพะ แกะ ออกนอกราชอาณาจักร ตัวละ 20 บาท (เดิมตัวละ 200 บาท)

กำหนดค่าธรรมเนียมใบอนุญาตนำซากสัตว์เพื่อการบริโภคของคนหรือสัตว์ออกนอกราชอาณาจักรประเภทจิ้งหรีด กิโลกรัมละ 3 บาท (เดิมกิโลกรัมละ 5 บาท)

กำหนดค่าที่พักซากสัตว์ที่นำเข้ามาในหรือส่งออกไปนอกราชอาณาจักร ประเภทจิ้งหรีด กิโลกรัมละ 2 บาท (เดิมกิโลกรัมละ 5 บาท)

การลด และยกเว้นค่าธรรมเนียมใบอนุญาตนำเข้า-ส่งออกสัตว์และซากสัตว์

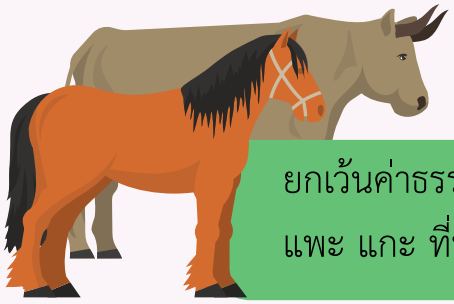

ยกเว้นค่าธรรมเนียมใบอนุญาตนำสัตว์ ประเภท ม้า โค กระบือ แพะ แกะ ที่นำออกนอกราชอาณาจักรโดยผ่านด่านศุลกากร บูเก๊ะตา

ยกเว้นค่าธรรมเนียมใบอนุญาตนำสัตว์ผ่านราชอาณาจักรทางอากาศยาน ประเภทสุนัข แมว ไก่ เป็ด ห่าน สัตว์ปีกชนิดอื่น หรือไข่สำหรับใช้ทำพันธุ์ เฉพาะกรณีที่สัตว์นั้นยังอยู่ในเขตปลอดอากร จนกระทั่งมีการเปลี่ยนถ่ายอากาศยานแล้วขนส่งผ่านออกไปนอกราชอาณาจักรภายในระยะเวลาไม่เกินสี่สิบแปดชั่วโมง

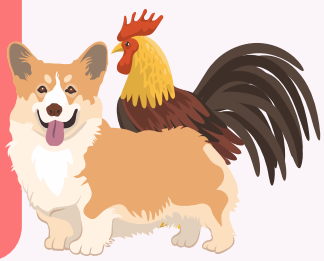

ยกเว้นค่าธรรมเนียมใบอนุญาตนำซากสัตว์ผ่านราชอาณาจักรทางอากาศยาน กรณีที่ไม่มีการเปิดตรวจตู้สินค้าหรือแบ่งถ่ายโอนสินค้าและยังอยู่ในเขตปลอดอากรจนกระทั่งมีการเปลี่ยนถ่ายอากาศยานแล้วขนส่งผ่านออกไปนอกราชอาณาจักรภายในระยะเวลาไม่เกินสี่สิบแปดชั่วโมง

กรมปศุสัตว์ ได้รับรางวัล "THAILAND DIGITAL TRANSFORMATION AWARD 2021"

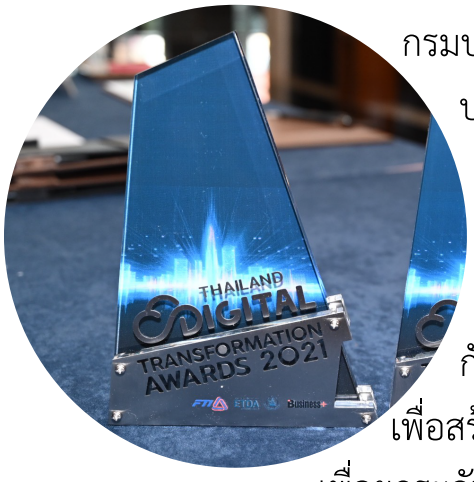

กรมปศุสัตว์ได้รับรางวัล“THAILAND DIGITAL TRANSFORMATION AWARD 2021” ประเภท CUSTOMER EXPERIENCE DATA & INSIGHTS จากโครงการ “จัดทำมาตรฐานข้อมูลกลาง กรมปศุสัตว์ (DLD DATA STANDARD) ซึ่งเป็นรางวัลที่มอบให้แก่หน่วยงานภาครัฐและเอกชนที่มีความเป็นเลิศในด้านการปรับเปลี่ยนองค์กรสู่ยุคดิจิทัล เป็นรางวัลที่จัดขึ้นโดย สภาอุตสาหกรรมแห่งประเทศไทยร่วมกับนิตยสาร BUSINESS+ และสำนักงานพัฒนาธุรกรรมทางอิเล็กทรอนิกส์ (ETDA) เพื่อสร้างความร่วมมือในการส่งเสริมให้ภาคธุรกิจไทยนำเทคโนโลยีดิจิทัลมาประยุกต์ใช้ เพื่อยกระดับการทำงานและปรับเปลี่ยนองค์กรสู่ยุคดิจิทัล

กรมปศุสัตว์ ได้รับรางวัล "THAILAND DIGITAL TRANSFORMATION AWARD 2021"

- ทั้งนี้ โครงการจัดทำมาตรฐานข้อมูลกลาง กรมปศุสัตว์ (DLD Data Standard) เป็นส่วนหนึ่งของการขับเคลื่อนงานด้านข้อมูลที่สำคัญ และเป็นการดำเนินงานด้านธรรมาภิบาลข้อมูลของกรมปศุสัตว์สอดคล้องกับพระราชบัญญัติการบริหารงานและการให้บริการภาครัฐผ่านระบบดิจิทัล พ.ศ. 2562 มีการบูรณาการฐานข้อมูลของหน่วยงานของรัฐทุกหน่วยงานเข้าด้วยกันอย่างเป็นระบบอันจะนำไปสู่การเป็นรัฐบาลดิจิทัลที่มีระบบการทำงานและข้อมูลเชื่อมโยงกันระหว่างหน่วยงานของรัฐอย่างมั่นคง ปลอดภัย มีประสิทธิภาพ รวดเร็ว เปิดเผยและโปร่งใส รวมทั้งประชาชนได้รับความสะดวกในการรับบริการและสามารถตรวจสอบการดำเนินงานของหน่วยงานของรัฐได้

ความคืบหน้าในการแก้ไขปัญหาสหกรณ์ออมทรัพย์สโมสรรถไฟ จำกัด (สอ.สรฟ)

ความคืบหน้าในการแก้ไขปัญหาสหกรณ์ออมทรัพย์สโมสรรถไฟ จำกัด (สอ.สรฟ) ที่อดีตกรรมการสหกรณ์ กับพวกร่วมกันทุจริตนำเงินของสหกรณ์ไปซื้อที่ดินและทรัพย์สิน และโอนเป็นกรรมสิทธิ์ของอดีตกรรมการสหกรณ์ ตั้งแต่ปี 2559 สร้างความเสียหายประมาณ 2,279 ล้านบาท นั้น ขณะนี้ทางกรมส่งเสริมสหกรณ์ประสานกับทางดีเอสไอ เพื่อติดตามการดำเนินคดีดังกล่าวและยึดทรัพย์สินกลับคืนสหกรณ์โดยเร็ว

ซึ่งที่ผ่านมากรมสอบสวนคดีพิเศษ และสำนักงานป้องกันและปราบปรามการฟอกเงิน ได้บูรณาการกำลังกับตำรวจสังกัดสอบสวนกลาง นำหมายค้นศาลอาญาเข้าปิดล้อม ตรวจค้นเป้าหมายพื้นที่ 26 จุด ใน 4 จังหวัด ได้แก่ กรุงเทพมหานคร, เพชรบุรี, สมุทรปราการ และนนทบุรีพร้อมยึดทรัพย์สินที่เกี่ยวกับการกระทำผิด

ความคืบหน้าในการแก้ไขปัญหาสหกรณ์ออมทรัพย์สโมสรรถไฟ จำกัด (สอ.สรฟ)

ในเบื้องต้น กรมส่งเสริมสหกรณ์ร่วมประสานกับดีเอสไอ ติดตามยึดทรัพย์จากผู้กระทำความผิดในคดีดังกล่าวส่วนหนึ่งแล้วประมาณ 85 ล้านบาท และได้มีการลงพื้นที่เพื่อติดประกาศอายัดทรัพย์สินของอดีตคณะกรรมการสหกรณ์และพวก เมื่อวันที่ 25 ตุลาคม 2564 ที่ผ่านมา ในพื้นที่ 5 จังหวัด ทั้งในเขตกรุงเทพฯ นนทบุรี นครปฐม ชลบุรีและอำเภอแก่งกระจาน จังหวัดเพชรบุรี รวมจำนวน 110 รายการ มูลค่าประมาณ 214ล้านบาท ซึ่ง ทรัพย์สินดังกล่าวจะถูกนำไปขายทอดตลาดเพื่อนำเงินไปชดใช้คืนให้กับสมาชิกและสหกรณ์เจ้าหนี้ของสหกรณ์ออมทรัพย์สโมสรรถไฟ จำกัด และยังมีการติดตามตรวจสอบ ยึดทรัพย์จากอดีตกรรมการสอ.สรฟ.อย่างต่อเนื่อง รวมถึงการดำเนินการทางคดีกับผู้กระทำความผิดให้ถึงที่สุด

สำหรับการเจรจาหนี้เงินรับฝากสหกรณ์ออมทรัพย์สโมสรรถไฟ จำกัด เมื่อวันที่ 17 มีนาคม 2564 ได้มีการจัดทำบันทึกข้อตกลงชำระคืนเงินฝากกับสหกรณ์เจ้าหนี้ทั้ง 13 สหกรณ์ เพื่อให้สหกรณ์มีสภาพคล่องทางการเงิน รวมทั้งสหกรณ์เจ้าหนี้ได้รับการชำระหนี้และจ่ายคืนเงินฝากได้อย่างต่อเนื่อง และเมื่อวันที่ 9 กรกฎาคม 2564 กรมส่งเสริมสหกรณ์ร่วมกับสันนิบาตสหกรณ์แห่งประเทศไทยได้มีการช่วยเหลือจัดประชุมระหว่างสหกรณ์เจ้าหนี้และสหกรณ์ออมทรัพย์สโมสรรถไฟ จำกัด เพื่อติดตามความคืบหน้าการปฏิบัติตามบันทึกข้อตกลงโดยปัจจุบันสหกรณ์ออมทรัพย์สโมสรรถไฟ จำกัด ยังคงผ่อนส่งคืนเงินฝากให้แก่สหกรณ์เจ้าหนี้ทุกเดือนตามบันทึกข้อตกลงที่ได้จัดทำขึ้นระหว่างกัน

แผนการจัดสรรน้ำในฤดูแล้งปี 2564/65

เมื่อวันที่ 28 ตุลาคม ที่ผ่านมา รัฐมนตรีว่าการกระทรวงเกษตรและสหกรณ์ เป็นประธานการประชุมคณะกรรมการบริหารการขับเคลื่อนงานนโยบายสำคัญและการแก้ไขปัญหาภาคเกษตรที่ประชุมมีการหารือเกี่ยวกับแผนการจัดสรรน้ำในฤดูแล้งปี 2564/65 (ทั้งประเทศ)

แผนการจัดสรรน้ำในฤดูแล้งปี 2564/65

ซึ่งปัจจุบัน (ข้อมูล ณ วันที่ 24 ต.ค. 64) มีปริมาณน้ำต้นทุนฤดูแล้งปี 2564/65 รวม 32,879 ล้าน ลบ.ม. แบ่งเป็น

จัดสรรน้ำในช่วงฤดูแล้ง ปี 2564/65
ช่วงเดือน พ.ย. 64 – เม.ย. 65

จำนวน 21,804 ล้าน ลบ.ม.
(คิดเป็นร้อยละ 66 ของปริมาณน้ำต้นทุน)

สำรองน้ำต้นฤดูฝนปี 2565
(พ.ค. - ก.ค. 65)

จำนวน 11,075 ล้าน ลบ.ม.
(คิดเป็นร้อยละ 34 ของปริมาณน้ำต้นทุน)

เพื่อใช้ใน กิจกรรมต่าง ๆ ได้แก่

- **การอุปโภค-บริโภค** 2,532 ล้าน ลบ.ม.
- **การทำเกษตรฤดูแล้ง** 9,824 ล้าน ลบ.ม.
- **การรักษาระบบนิเวศน์และอื่น ๆ** 8,930 ล้าน ลบ.ม.
- **อุตสาหกรรม** 518 ล้าน ลบ.ม.

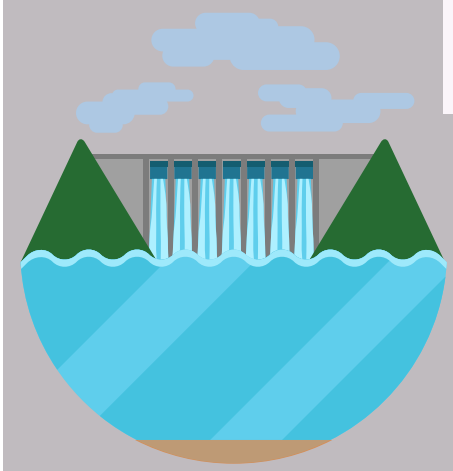

กระทรวงเกษตรฯ โดยกรมชลประทาน วางแผนจัดสรรน้ำฤดูแล้ง ปี 2564/65 รวม 7,098 ล้าน ลบ.ม. แบ่งเป็น

แผนจัดสรรน้ำฤดูแล้งปี 2564/65 (พ.ย. 64 – เม.ย.65)

รวม 5,300 ล้าน ลบ.ม. (คิดเป็นร้อยละ 61 ของปริมาณน้ำต้นทุน)

แผนสำรองน้ำต้นฤดูฝนปี 2565 (พ.ค. - ก.ค. 65)

รวม 2,798 ล้าน ลบ.ม. (คิดเป็นร้อยละ 39 ของปริมาณน้ำต้นทุน)

แผนการจัดสรรน้ำในฤดูแล้งปี 2564/65

สำหรับแผนการจัดสรรน้ำในฤดูแล้งปี 2564/65 ลุ่มน้ำแม่กลอง มีแผนจัดสรรน้ำ รวม 9,630 ล้าน ลบ.ม. แบ่งเป็น

ช่วงเดือน ม.ค. – มิ.ย. 65

รวม 5,500 ล้าน ลบ.ม. (คิดเป็นร้อยละ 57 ของปริมาณน้ำต้นทุน)

แผนจัดสรรน้ำฤดูฝนปี 2565 (ก.ค. – ก.ย. 65)

รวม 4,130 ล้าน ลบ.ม. (คิดเป็นร้อยละ 43 ของปริมาณน้ำต้นทุน)

ทั้งนี้ แม้ว่าจากสภาพน้ำต้นทุนที่มีอย่างเพียงพอ แต่ยังคงต้องอาศัยความร่วมมือจากทุกภาคส่วน และปฏิบัติตามแผนอย่างเคร่งครัดเพื่อให้การบริหารจัดการน้ำเป็นไปอย่างมีประสิทธิภาพและมาตรการในการบริหารจัดการน้ำในช่วงฤดูแล้งลุ่มน้ำอื่น ๆ โดยให้วางแผนจัดสรรน้ำสอดคล้องกับปริมาณน้ำต้นทุนยกเว้นเขื่อนแม่กวงอุดมธารา จังหวัดเชียงใหม่ และเขื่อนน้ำอูน จังหวัดสกลนคร สนับสนุนน้ำเฉพาะเพื่อการเพาะปลูกพืชไร่ -พืชผัก และอื่น ๆ

สำหรับมาตรการเพิ่มประสิทธิภาพการใช้น้ำเพื่อการเกษตรในช่วงฤดูแล้งปี 2564/65 ศูนย์ติดตามและแก้ไขปัญหาภัยพิบัติด้านการเกษตร กระทรวงเกษตรและสหกรณ์ ได้ประมวลมาตรการในปีที่ผ่านมา เพื่อเตรียมกำหนดเป็นมาตรการเพิ่มประสิทธิภาพการใช้น้ำเพื่อการเกษตรในช่วงฤดูแล้งปี 2564/65 เช่น โครงการบริหารจัดการการผลิตสินค้าเกษตรตามแผนที่เกษตรเพื่อการบริหารจัดการเชิงรุก (Agri-Map) โครงการส่งเสริมเพิ่มประสิทธิภาพการผลิตข้าวโพดเลี้ยงสัตว์ โครงการส่งเสริมการปลูกพืชหลากหลายในฤดูนาปรัง โครงการส่งเสริมการเพิ่มประสิทธิภาพการใช้น้ำในระดับไร่นา โครงการศูนย์เรียนรู้การเพิ่มประสิทธิภาพการผลิตสินค้าเกษตร การรณรงค์ไถกลบตอซังเพื่อป้องกันและบรรเทาปัญหาภัยแล้งด้านการเกษตร สนับสนุนการปลูกพืชใช้น้ำน้อย เป็นต้น

สามารถติดตามรายการ

"เกษตรบอกข่าว"

ได้เป็นประจำ ทุกวันจันทร์ เวลา 09.00 น.

ทาง กระทรวงเกษตรและสหกรณ์

ผลงานกระทรวงเกษตรและสหกรณ์

ตามประเด็นยุทธศาสตร์ชาติ ประจำปี 2564

1ปี
ผลการดำเนินงาน
กระทรวงเกษตรและสหกรณ์
ปีงบประมาณ 2564
ยุทธศาสตร์ด้านความมั่นคง
ความสำเร็จในการแก้ปัญหาการทำประมงผิดกฎหมาย
ตามนโยบาย ป้อง ปราบ ปราม
แก้ไขปัญหาแรงงานต่างด้าว
ต่ออายุหนังสือคนประจำเรือ (Seabook)
ยุทธศาสตร์ด้านการสร้างความสามารถในการแข่งขัน
สร้างมูลค่าจากสินค้า GI
ยกระดับการสินค้าเกษตรตาม Agri-Map
ส่งเสริมเกษตรแปลงใหญ่
แก้ไขปัญหาราคาสินค้าเกษตรตกต่ำ
MOU ร่วมกับกระทรวงคมนาคม
แลกเปลี่ยนพัฒนาศักยภาพ ยินยอมพัฒนาศักยภาพเกษตรกร
ยกระดับคุณภาพของสินค้าเกษตรไทย
ยุทธศาสตร์ด้านการสร้างความสามารถในการแข่งขัน
ยกระดับคุณภาพสินค้าเกษตรไทย
ศูนย์กลางสินค้าเกษตรและโลจิสติกส์ สนง.ไม้ล่อ-ตะนีย
ตลาดกลางสินค้าเกษตรและอาหารนครราชสีมา
ศูนย์ประสานงานการส่งออกสินค้าเกษตรและอาหาร
ศูนย์ความเป็นเลิศด้านเครื่องจักรกลการเกษตร
ศูนย์ปฏิบัติการสนับสนุนการส่งออกสินค้าเกษตรและอาหาร
ศูนย์ความเป็นเลิศด้านการตลาดและการค้า