เกษตรฯ บอกข่าว
โดย ดร.ทองเปลว กองจันทร์

# วารสารออนไลน์ "เกษตรบอกข่าว"

ฉบับที่31 วันที่ 27 ธันวาคม 2564

## ความร่วมมือด้านการเกษตรระหว่างไทยกับบราซิล

วันที่ 21 ธันวาคม 2564 ครม. เห็นชอบบันทึกความเข้าใจระหว่างกระทรวงเกษตรและสหกรณ์แห่งราชอาณาจักรไทย กับกระทรวงเกษตร ปศุสัตว์ และอุปทานอาหารแห่งสหพันธ์สาธารณรัฐบราซิล ว่าด้วยความร่วมมือด้านการเกษตร และอนุมัติให้รัฐมนตรีว่าการกระทรวงเกษตรและสหกรณ์หรือผู้แทนที่ได้รับมอบหมายให้ลงนามในบันทึกความเข้าใจฯ

บันทึกความเข้าใจฯดังกล่าว มีวัตถุประสงค์เพื่อสนับสนุนการแลกเปลี่ยนเทคโนโลยีและข้อมูล การฝึกอบรมและความร่วมมือทางเทคนิคในสาขาการเกษตรซึ่งขอบเขตความร่วมมือภายใต้บันทึกความเข้าใจฯ ประกอบด้วยประเด็น ดังนี้

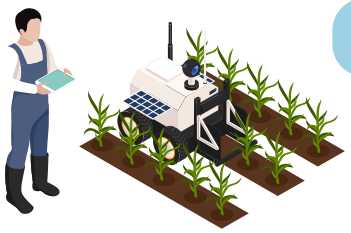

- การเกษตร รวมถึงสัตว์ สัตว์น้ำ พืช ดิน การจัดการน้ำ และสหกรณ์
- การพัฒนาสหกรณ์การเกษตรและสถาบันเกษตรกร
- การอนุรักษ์และบริหารจัดการความหลากหลายทางชีวภาพทางการเกษตร
- การจัดการศัตรูพืชแบบผสมผสานและนิเวศวิศวกรรม
- พลังงานทางเลือก รวมถึงกระบวนการผลิตและการบริหารจัดการ

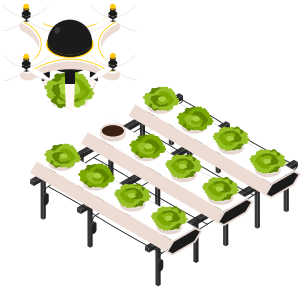

- สาขาความสนใจอื่น ๆ ที่เกี่ยวข้อง โดยผู้เข้าร่วมทั้งสองฝ่ายเห็นชอบร่วมกัน

# กระทรวงเกษตรฯ ร่วมกับ คปภ. พัฒนาประกันภัยการเกษตร

## ให้ครอบคลุมพืชผลทางการเกษตร ปศุสัตว์ ประมง ป่าไม้ และบริการทางการเกษตร

กระทรวงเกษตรฯ โดย สำนักงานเศรษฐกิจการเกษตร (สศก.) และ สำนักงานคณะกรรมการกำกับและส่งเสริมการประกอบธุรกิจประกันภัย( คปภ.) ลงนามร่วมกันในบันทึกความเข้าใจว่าด้วยความร่วมมือทางวิชาการและการแลกเปลี่ยนข้อมูลด้านการประกันภัยการเกษตร โดยมี นายฉันทานนท์ วรรณเขจร เลขาธิการสำนักงานเศรษฐกิจการเกษตร และ ดร.สุทธิพลง ทวีชัยการ เลขาธิการคณะกรรมการกำกับและส่งเสริมการประกอบธุรกิจประกันภัย เป็นผู้ลงนาม

สศก. และ คปภ. จะดำเนินการร่วมกันภายใต้ “คณะกรรมการความร่วมมือพัฒนาระบบประกันภัยการเกษตร” เพื่อกำหนดทิศทางและแนวทางในการดำเนินการ โดยออกแบบผลิตภัณฑ์ประกันภัยใหม่ ๆ ที่ตอบโจทย์ และสร้างแรงจูงใจให้เกษตรกรหันมาใช้การประกันภัยเป็นทางเลือกในการบริหารจัดการความเสี่ยงในการทำการเกษตร ถือเป็นการต่อยอดนโยบายของกระทรวงเกษตรและสหกรณ์ที่จะ **“สร้าง เสริม ยก”** ซึ่งหมายถึง สร้างความเข้มแข็ง เสริมภูมิคุ้มกัน และยกระดับคุณภาพชีวิตของเกษตรกรไทยให้มีความเป็นอยู่ที่ดีขึ้น

ทั้งนี้ เป้าหมายของกระทรวงเกษตรฯ คือ การขยายขอบเขตของการประกันภัยในปัจจุบันไปสู่สินค้าเกษตรชนิดอื่น ๆเพื่อให้ความช่วยเหลือ ดูแล และคุ้มครองพี่น้องเกษตรกรไทย นอกเหนือไปจากข้าวนาปีและข้าวโพดเลี้ยงสัตว์ ตามนโยบายของภาครัฐ ไม่ว่าจะเป็นพืชเศรษฐกิจ พืชรอง หรือสินค้าเกษตรที่มีอนาคตทางการตลาดสูง รวมถึงต่อยอดกรมธรรม์ประกันภัยสินค้าเกษตรที่เอกชนเป็นผู้ดำเนินการอยู่แล้ว ได้แก่ ทุเรียน ยางพารา อ้อย มันสำปะหลัง ต้นไม้ โคเนื้อ และโคนม รวมไปถึงกัญชาในอนาคต

# การขับเคลื่อนนโยบาย BCG Model ผ่านโครงการคัดเลือกเกษตรกร

## สำนึกรักบ้านเกิด ประจำปี พ.ศ. 2564

ตามที่ ครม. มีมติเห็นชอบการขับเคลื่อนการพัฒนาเศรษฐกิจชีวภาพ เศรษฐกิจหมุนเวียน เศรษฐกิจสีเขียว (Bio-Circular-Green Economy) หรือ BCG Model ซึ่งเป็นโมเดลเศรษฐกิจสู่การพัฒนาที่ยั่งยืนให้เป็นวาระแห่งชาติ ตั้งแต่ปี 2564 สำหรับการดำเนินงานในเรื่องดังกล่าวของกระทรวงเกษตรและสหกรณ์ ได้มีการแต่งตั้งคณะกรรมการ BCG Model ด้านการเกษตร ขึ้น โดยมี ปลัดกระทรวงเกษตรและสหกรณ์ เป็นประธาน โดยหน่วยงานในสังกัดกระทรวงเกษตรฯ นำนโยบายดังกล่าวไปใช้กำหนดแนวทางการส่งเสริมพัฒนาเกษตรกรเพื่อให้สอดคล้องกับแนวคิดดังกล่าว เช่น กรมส่งเสริมการเกษตรที่นำแนวคิด BCG Model ไปดำเนินการในด้านต่าง ๆ ดังนี้

### เศรษฐกิจชีวภาพ (Bio Economy)

มีการส่งเสริมการใช้พืชพันธุ์ดี ใช้ประโยชน์จากความหลากหลายทางชีวภาพในกระบวนการผลิตทางการเกษตร ใช้ปุ๋ยอย่างผสมผสาน (ปุ๋ยเคมี ปุ๋ยอินทรีย์ และปุ๋ยชีวภาพ) ใช้ทรัพยากรให้เต็มประสิทธิภาพและเกิดประโยชน์สูงสุด ยกระดับกระบวนการผลิตด้วยเทคโนโลยีและนวัตกรรม ผลิตสินค้าเกษตรมูลค่าสูงมีคุณภาพได้มาตรฐาน แปรรูปสร้างมูลค่าเพิ่มและเชื่อมโยงตลาด

### เศรษฐกิจหมุนเวียน (Circular Economy)

โดยลดของเหลือทิ้งในกระบวนการผลิตหรือนำมาผลิตเป็นปุ๋ยและวัสดุปรับปรุงดินเพื่อคืนความอุดมสมบูรณ์ให้กับทรัพยากรดินและสร้างมูลค่าเพิ่มจากเศษวัสดุเหลือใช้ทางการเกษตร

### เศรษฐกิจสีเขียว (Green Economy)

โดยใช้กระบวนการผลิตที่เป็นมิตรต่อสิ่งแวดล้อม

# การขับเคลื่อนนโยบาย BCG Model ผ่านโครงการคัดเลือกเกษตรกร

## สำนึกรักบ้านเกิด ประจำปี พ.ศ. 2564

นอกจากนี้ กรมส่งเสริมการเกษตรยังจัดทำ **“โครงการคัดเลือกเกษตรกรสำนึกรักบ้านเกิด ประจำปี พ.ศ. 2564”** ภายใต้แนวคิด **“เกษตรสร้างสรรค์ สุขยั่งยืน”** เพื่อสรรหา ยกย่อง เชิดชูเกียรติ และสนับสนุนเกษตรกรที่มีแนวคิดและการปฏิบัติด้านเกษตรอินทรีย์ การใช้องค์ความรู้ต่าง ๆ มาพัฒนาและต่อยอดเพิ่มมูลค่าให้ผลผลิต รวมไปถึงการสร้างความมั่นคงยั่งยืนแก่คุณภาพชีวิตของตนเอง สังคมและชุมชน **สอดคล้องกับนโยบายของภาครัฐในเรื่องเศรษฐกิจสู่การพัฒนาที่ยั่งยืน** (Bio-Circular-Green Economy : BCG)

ผู้ที่ได้รับรางวัลชนะเลิศ ได้แก่ นายนราธิป ภูมิถาวร Young Smart Farme จังหวัดสุโขทัย ผลงานพัฒนาการเลี้ยงปูนาให้เป็นระบบ GAP และระบบอินทรีย์ **“ปูนาอินทรีย์สร้างชีวิต”** ภายใต้แบรนด์ “ฟาร์มปูนา ชญาดา ออร์แกนิค”

รางวัลรองชนะเลิศ อันดับที่ 1 ได้แก่ นายจิรภัทร คาดีวี Young Smart Farmer จังหวัดกาฬสินธุ์ ผลงานทำการเกษตรอินทรีย์ในรูปแบบครบวงจร ตั้งแต่การผลิต เก็บเกี่ยวและการจัดจำหน่วยสินค้า เช่น ผลิตผักสลัดอินทรีย์ น้ำสลัด กุ้งก้ามกรามสด/แช่แข็ง น้ำพริกกุ้งสมุนไพร ภายใต้แบรนด์ **“แสนบุญฟาร์ม”**

รางวัลรองชนะเลิศอันดับที่ 2 ได้แก่ นายธนวัฒน์ มโนวชิรสรรค์ Young Smart Farmer จังหวัดพังงา ผลงานผลิตและแปรรูปสินค้าด้วยภูมิปัญญาดั้งเดิมผสมผสานกับเทคโนโลยีสมัยใหม่ **“มังคุดออร์แกนิค Best of PHANG – NGA”** ภายใต้แบรนด์ **“สวนบ้านแม่”**

# ข่าวประชาสัมพันธ์

## งาน "เทศกาลโคนมแห่งชาติ" ประจำปี 2565

องค์การส่งเสริมกิจการโคนมแห่งประเทศไทย จัดงาน “เทศกาลโคนมแห่งชาติ”ประจำปี 2565 ภายใต้แนวคิด “นวัตกรรมและเทคโนโลยีโคนมไทยสู่ NEXT NORMAL” ระหว่างวันที่ 3 - 7 มกราคม 2565 ณ บริเวณเชิงเขาตาแป้น องค์การส่งเสริมกิจการโคนมแห่งประเทศไทย (อ.ส.ค.) อำเภอมวกเหล็ก จังหวัดสระบุรี โดยมีกิจกรรมที่น่าสนใจ อาทิ นิทรรศการย้อนรำลึก อ.ส.ค.60 ปี, การประกวดโคนมชิงถ้วยพระราชทาน การเข้าเยี่ยมชมฟาร์มโคนมประสิทธิภาพสูง (Thai-Denmark Smart Dairy Farm) การจำหน่ายผลิตภัณฑ์นมไทย-เดนมาร์ค เป็นต้น

สามารถติดตามรายการ

**“เกษตรบอกข่าว”**

ได้เป็นประจำ **ทุกวันจันทร์** เวลา 09.00 น.

**ทาง** กระทรวงเกษตรและสหกรณ์