posttoday.com

Rating: ★★★★★

บันทึกไฟล์เมื่อ: ศุกร์ 20 พฤศจิกายน 2569 เวลา 11:14 **Site Value:** 64,472 **PRValue (x3)** 193,416

หัวข้อข่าว: "สรวุฒิ"เผยตั้งคณะทำงานร่วม ปูพรมตรวจเข้ม แม่น้ำกก-แม่น้ำสาย เปิดพิมพ์เขียวแบ่งโซนสี



"สรวุฒิ"เผยตั้งคณะทำงานร่วม ปูพรมตรวจเข้ม แม่น้ำกก-แม่น้ำสาย เปิดพิมพ์เขียวแบ่งโซนสี

คุมเข้มความปลอดภัยอาหาร พร้อมเล็งเยียวยา ยันข้าวเชียงรายยังปลอดภัย

นายสรวุฒิ เนื่องจำนงค์ เลขานุการรัฐมนตรีว่าการกระทรวงเกษตรและสหกรณ์ เปิดเผยถึงแนวทางเฝ้าระวังและรับมือปัญหาสารพิษปนเปื้อนในแม่น้ำกกและแม่น้ำสาย จ.เชียงราย ว่า กระทรวงเกษตรฯติดตามสถานการณ์ดังกล่าวอย่างใกล้ชิดมาตั้งแต่ปี 2568 จนถึงปัจจุบัน พร้อมตรวจวิเคราะห์โลหะหนักในผลผลิตทางการเกษตร โดยเฉพาะข้าว ซึ่งผลการตรวจที่ผ่านมาไม่พบการปนเปื้อนของโลหะหนักเกินค่ามาตรฐาน อีกทั้งยังมีมาตรการควบคุมความปลอดภัยสินค้าเกษตรอย่างเข้มงวด ทั้งจากหน่วยงานภายในประเทศและหน่วยงานของประเทศคู่ค้า

NewsClip app.iqnewsclip.com
Dataxet Limited | 888/178 Ploenchit Road, 17th Floor, Mahatun Plaza Building, Lumpini, Patumwan, Bangkok 10330, THAILAND
02-253-5000, 02-651-4700 02-253-5001, 02-651-4701 help@iqnewsclip.com



นายสรวุฒิกล่าวว่า อย่างไรก็ตาม จากสถานการณ์การปนเปื้อนที่เกิดขึ้นในช่วงที่ผ่านมา ทำให้ประชาชนเกิดความกังวลต่อความปลอดภัยของสินค้าเกษตรในพื้นที่ ซึ่งอาจกระทบต่อความเชื่อมั่นของผู้บริโภคและคู่ค้าต่างประเทศ รวมถึงความมั่นคงทางอาหารของประเทศ กระทรวงเกษตรฯจึงเร่งดำเนินการตรวจสอบข้อเท็จจริงเพื่อประเมินความเสี่ยงและกำหนดมาตรการรับมืออย่างเป็นระบบ

นายสรวุฒิกล่าวว่า ได้จัดตั้งคณะทำงานร่วมจากหน่วยงานในสังกัด ประกอบด้วย กรมพัฒนาที่ดิน กรมการข้าว กรมส่งเสริมการเกษตร กรมชลประทาน กรมปศุสัตว์ และกรมประมง ลงพื้นที่เก็บตัวอย่างดิน น้ำ และผลผลิตทางการเกษตรบริเวณแม่น้ำกก แม่น้ำสาย แม่น้ำรวก และลำน้ำสาขาอย่างเป็นระบบ คาดว่าจะดำเนินการให้แล้วเสร็จภายในสัปดาห์หน้า ก่อนส่งตัวอย่างตรวจวิเคราะห์โลหะหนักเป้าหมาย 5 ชนิด ณ ห้องปฏิบัติการส่วนกลาง 3 แห่ง ได้แก่ กรมการข้าว กรมพัฒนาที่ดิน และกรมส่งเสริมการเกษตร โดยคาดว่าจะทราบผลภายใน 1-2 สัปดาห์ เพื่อใช้เป็นข้อมูลทางวิทยาศาสตร์ประกอบการกำหนดมาตรการต่อไป

นายสรวุฒิกล่าวด้วยว่า หากผลตรวจพบการปนเปื้อน กระทรวงเกษตรฯ จะกำหนดมาตรการบริหารจัดการพื้นที่ตามระดับความเสี่ยง แบ่งเป็นโซนสีแดง สีเหลือง และสีเขียว เพื่อป้องกันไม่ให้โลหะหนักเข้าสู่ห่วงโซ่อาหาร โดยอาจส่งเสริมให้เกษตรกรในพื้นที่เสี่ยงปรับเปลี่ยนไปปลูกพืชที่ไม่ใช่พืชอาหาร ควบคู่กับการปรับปรุงคุณภาพดินเพื่อช่วยตรึงโลหะหนัก ลดการดูดซึมเข้าสู่พืชผลทางการเกษตร ส่วนการเยียวยาเกษตรกรที่ได้รับผลกระทบนั้น หากพบว่ามีผลกระทบเป็นวงกว้าง กระทรวงเกษตรฯ พร้อมประสานรัฐบาลเพื่อจัดสรรงบประมาณเข้าช่วยเหลือต่อไป

NewsClip app.iqnewsclip.com
Dataxet Limited | 888/178 Ploenchit Road, 17th Floor, Mahatun Plaza Building, Lumpini, Patumwan, Bangkok 10330, THAILAND
02-253-5000, 02-651-4700 02-253-5001, 02-651-4701 help@iqnewsclip.com

สำหรับการแก้ไขปัญหาในระยะยาว นายสรวุฒิกล่าวว่า รัฐบาลได้ยกระดับการดำเนินงานทั้งในระดับนโยบายและการประสานความร่วมมือระหว่างประเทศ โดยบูรณาการหน่วยงานที่เกี่ยวข้อง ได้แก่ กระทรวงมหาดไทย กระทรวงสาธารณสุข กระทรวงทรัพยากรธรรมชาติและสิ่งแวดล้อม กระทรวงเกษตรและสหกรณ์ กระทรวงการต่างประเทศ กระทรวงอุตสาหกรรม และกระทรวงการอุดมศึกษา วิทยาศาสตร์ วิจัยและนวัตกรรม (อว.) พร้อมประสานองค์การอาหารและเกษตรแห่งสหประชาชาติ (FAO) เพื่อผลักดันความร่วมมือกับประเทศเพื่อนบ้านในการแก้ไขปัญหาตั้งแต่ต้นทาง มุ่งลดความเสี่ยงจากการปนเปื้อนและสร้างความเชื่อมั่นด้านความปลอดภัยสินค้าเกษตรแก่ผู้บริโภคทั้งในประเทศและตลาดต่างประเทศ

NewsClip app.iqnewsclip.com
Dataxet Limited | 888/178 Ploenchit Road, 17th Floor, Mahatun Plaza Building, Lumpini, Patumwan, Bangkok 10330, THAILAND
02-253-5000, 02-651-4700 02-253-5001, 02-651-4701 help@iqnewsclip.com

mgronline.com

Rating: ★★★★★

บันทึกไฟล์เมื่อ: ศุกร์ 20 พฤศจิกายน 2569 เวลา 11:28 **Site Value:** 108,147 **PRValue (x3)** 324,441

หัวข้อข่าว: "สรวุฒิ" ยันข้าวเชียงรายยังปลอดภัย ตั้งคณะทำงานปูพรมตรวจน้ำกก-น้ำสาย คุมเข้มความปลอดภัย

MGR ONLINE

"สรวุฒิ" ยันข้าวเชียงรายยังปลอดภัย ตั้งคณะทำงานปูพรมตรวจน้ำกก-น้ำสาย คุมเข้มความปลอดภัย

เผยแพร่: 20 พ.ย. 2569 10:30 ปรับปรุง: 20 พ.ย. 2569 10:30 โดย: ผู้จัดการออนไลน์



นายสรวุฒิ เนื่องจำนงค์ เลขานุการรัฐมนตรีว่าการกระทรวงเกษตรและสหกรณ์

เปิดเผยถึงแนวทางเฝ้าระวังและรับมือปัญหาสารพิษปนเปื้อนในแม่น้ำกกและแม่น้ำสาย จ.เชียงราย ว่า กระทรวงเกษตรฯ ติดตามสถานการณ์ดังกล่าวอย่างใกล้ชิดมาตั้งแต่ปี 2568 จนถึงปัจจุบัน พร้อมตรวจวิเคราะห์โลหะหนักในผลผลิตทางการเกษตร โดยเฉพาะข้าว ซึ่งผลการตรวจที่ผ่านมา**ไม่พบการปนเปื้อนของโลหะหนักเกินค่ามาตรฐาน** อีกทั้งยังมีมาตรการควบคุมความปลอดภัยสินค้าเกษตรอย่างเข้มงวด ทั้งจากหน่วยงานภายในประเทศและหน่วยงานของประเทศคู่ค้า

NewsClip app.iqnewsclip.com
Dataxet Limited | 888/178 Ploenchit Road, 17th Floor, Mahatun Plaza Building, Lumpini, Patumwan, Bangkok 10330, THAILAND
02-253-5000, 02-651-4700 02-253-5001, 02-651-4701 help@iqnewsclip.com

นายสรวุฒิกล่าวว่า อย่างไรก็ตาม จากสถานการณ์การปนเปื้อนที่เกิดขึ้นในช่วงที่ผ่านมา ทำให้ประชาชนเกิดความกังวลต่อความปลอดภัยของสินค้าเกษตรในพื้นที่ ซึ่งอาจกระทบต่อความเชื่อมั่นของผู้บริโภคและคู่ค้าต่างประเทศ รวมถึงความมั่นคงทางอาหารของประเทศ กระทรวงเกษตรฯจึงเร่งดำเนินการตรวจสอบข้อเท็จจริงเพื่อประเมินความเสี่ยงและกำหนดมาตรการรับมืออย่างเป็นระบบ

นายสรวุฒิกล่าวว่า ได้จัดตั้งคณะทำงานร่วมจากหน่วยงานในสังกัด ประกอบด้วย กรมพัฒนาที่ดิน กรมการข้าว กรมส่งเสริมการเกษตร กรมชลประทาน กรมปศุสัตว์ และกรมประมง ลงพื้นที่เก็บตัวอย่างดิน น้ำ และผลผลิตทางการเกษตรบริเวณแม่น้ำกก แม่น้ำสาย แม่น้ำรวก และลำน้ำสาขาอย่างเป็นระบบ คาดว่าจะดำเนินการให้แล้วเสร็จภายในสัปดาห์หน้า ก่อนส่งตัวอย่างตรวจวิเคราะห์โลหะหนักเป้าหมาย 5 ชนิด ณ ห้องปฏิบัติการส่วนกลาง 3 แห่ง ได้แก่ กรมการข้าว กรมพัฒนาที่ดิน และกรมส่งเสริมการเกษตร โดยคาดว่าจะทราบผลภายใน 1-2 สัปดาห์ เพื่อใช้เป็นข้อมูลทางวิทยาศาสตร์ประกอบการกำหนดมาตรการต่อไป

นายสรวุฒิกล่าวด้วยว่า หากผลตรวจพบการปนเปื้อน กระทรวงเกษตรฯ จะกำหนดมาตรการบริหารจัดการพื้นที่ตามระดับความเสี่ยง แบ่งเป็นโซนสีแดง สีเหลือง และสีเขียว เพื่อป้องกันไม่ให้โลหะหนักเข้าสู่ห่วงโซ่อาหาร โดยอาจส่งเสริมให้เกษตรกรในพื้นที่เสี่ยงปรับเปลี่ยนไปปลูกพืชที่ไม่ใช่พืชอาหาร ควบคู่กับการปรับปรุงคุณภาพดินเพื่อช่วยตรึงโลหะหนัก ลดการดูดซึมเข้าสู่พืชผลทางการเกษตร ส่วนการเยียวยาเกษตรกรที่ได้รับผลกระทบนั้น หากพบว่ามีผลกระทบเป็นวงกว้าง กระทรวงเกษตรฯ พร้อมประสานรัฐบาลเพื่อจัดสรรงบประมาณเข้าช่วยเหลือต่อไป

สำหรับการแก้ไขปัญหาในระยะยาว นายสรวุฒิกล่าวว่า รัฐบาลได้ยกระดับการดำเนินงานทั้งในระดับนโยบายและการประสานความร่วมมือระหว่างประเทศ โดยบูรณาการหน่วยงานที่เกี่ยวข้อง ได้แก่ กระทรวงมหาดไทย กระทรวงสาธารณสุข กระทรวงทรัพยากรธรรมชาติและสิ่งแวดล้อม กระทรวงเกษตรและสหกรณ์ กระทรวงการต่างประเทศ กระทรวงอุตสาหกรรม และกระทรวงการอุดมศึกษา วิทยาศาสตร์ วิจัยและนวัตกรรม (อว.) พร้อมประสานองค์การอาหารและเกษตรแห่งสหประชาชาติ (FAO) เพื่อผลักดันความร่วมมือกับประเทศเพื่อนบ้านในการแก้ไขปัญหาตั้งแต่ต้นทาง มุ่งลดความเสี่ยงจากการปนเปื้อนและสร้างความเชื่อมั่นด้านความปลอดภัยสินค้าเกษตรแก่ผู้บริโภคทั้งในประเทศและตลาดต่างประเทศ

NewsClip app.iqnewsclip.com
Dataxet Limited | 888/178 Ploenchit Road, 17th Floor, Mahatun Plaza Building, Lumpini, Patumwan, Bangkok 10330, THAILAND
02-253-5000, 02-651-4700 02-253-5001, 02-651-4701 help@iqnewsclip.com

naewna.com

Rating: ★★★★★

บันทึกไฟล์เมื่อ: ศุกร์ 20 พฤศจิกายน 2569 เวลา 14:44 **Site Value:** 86,935 **PRValue (x3)** 260,805

หัวข้อข่าว: 'สรวุฒิ'เผยตั้งคณะทำงานร่วม ปูพรมตรวจเข้ม แม่น้ำกก-แม่น้ำสาย เปิดพิมพ์เขียวแบ่งโซนสี คุมเข้มความ...

มั่นคง ตรงไป ตรงมา
แนวหน้า

'สรวุฒิ'เผยตั้งคณะทำงานร่วม ปูพรมตรวจเข้ม แม่น้ำกก-แม่น้ำสาย เปิดพิมพ์เขียวแบ่งโซนสี คุมเข้มความปลอดภัยอาหาร

20 พฤศจิกายน 2569 เวลา 11:58 น.



NewsClip app.iqnewsclip.com
Dataxet Limited | 888/178 Ploenchit Road, 17th Floor, Mahatun Plaza Building, Lumpini, Patumwan, Bangkok 10330, THAILAND
02-253-5000, 02-651-4700 02-253-5001, 02-651-4701 help@iqnewsclip.com

นายสรวุฒิ เนื่องจำนงค์ เลขานุการรัฐมนตรีว่าการกระทรวงเกษตรและสหกรณ์ เปิดเผยถึงแนวทางเฝ้าระวังและรับมือปัญหาสารพิษปนเปื้อนในแม่น้ำกกและแม่น้ำสาย จ.เชียงราย ว่า กระทรวงเกษตรฯติดตามสถานการณ์ดังกล่าวอย่างใกล้ชิดมาตั้งแต่ปี 2568 จนถึงปัจจุบัน พร้อมตรวจวิเคราะห์โลหะหนักในผลผลิตทางการเกษตร โดยเฉพาะข้าว ซึ่งผลการตรวจที่ผ่านมาไม่พบการปนเปื้อนของโลหะหนักเกินค่ามาตรฐาน อีกทั้งยังมีมาตรการควบคุมความปลอดภัยสินค้าเกษตรอย่างเข้มงวด ทั้งจากหน่วยงานภายในประเทศและหน่วยงานของประเทศคู่ค้า

นายสรวุฒิกล่าวว่า อย่างไรก็ตาม จากสถานการณ์การปนเปื้อนที่เกิดขึ้นในช่วงที่ผ่านมา ทำให้ประชาชนเกิดความกังวลต่อความปลอดภัยของสินค้าเกษตรในพื้นที่ ซึ่งอาจกระทบต่อความเชื่อมั่นของผู้บริโภคและคู่ค้าต่างประเทศ รวมถึงความมั่นคงทางอาหารของประเทศ กระทรวงเกษตรฯจึงเร่งดำเนินการตรวจสอบข้อเท็จจริงเพื่อประเมินความเสี่ยงและกำหนดมาตรการรับมืออย่างเป็นระบบ

นายสรวุฒิกล่าวว่า ได้จัดตั้งคณะทำงานร่วมจากหน่วยงานในสังกัด ประกอบด้วย กรมพัฒนาที่ดิน กรมการข้าว กรมส่งเสริมการเกษตร กรมชลประทาน กรมปศุสัตว์ และกรมประมง ลงพื้นที่เก็บตัวอย่างดิน น้ำ และผลผลิตทางการเกษตรบริเวณแม่น้ำกก แม่น้ำสาย แม่น้ำรวก และลำน้ำสาขาอย่างเป็นระบบ คาดว่าจะดำเนินการให้แล้วเสร็จภายในสัปดาห์หน้า ก่อนส่งตัวอย่างตรวจวิเคราะห์โลหะหนักเป้าหมาย 5 ชนิด ณ ห้องปฏิบัติการส่วนกลาง 3 แห่ง ได้แก่ กรมการข้าว กรมพัฒนาที่ดิน และกรมส่งเสริมการเกษตร โดยคาดว่าจะทราบผลภายใน 1-2 สัปดาห์ เพื่อใช้เป็นข้อมูลทางวิทยาศาสตร์ประกอบการกำหนดมาตรการต่อไป

นายสรวุฒิกล่าวด้วยว่า หากผลตรวจพบการปนเปื้อน กระทรวงเกษตรฯ จะกำหนดมาตรการบริหารจัดการพื้นที่ตามระดับความเสี่ยง แบ่งเป็นโซนสีแดง สีเหลือง และสีเขียว เพื่อป้องกันไม่ให้โลหะหนักเข้าสู่ห่วงโซ่อาหาร โดยอาจส่งเสริมให้เกษตรกรในพื้นที่เสี่ยงปรับเปลี่ยนไปปลูกพืชที่ไม่ใช่พืชอาหาร ควบคู่กับการปรับปรุงคุณภาพดินเพื่อช่วยตรึงโลหะหนัก ลดการดูดซึมเข้าสู่พืชผลทางการเกษตร ส่วนการเยียวยาเกษตรกรที่ได้รับผลกระทบนั้น หากพบว่ามีผลกระทบเป็นวงกว้าง กระทรวงเกษตรฯ พร้อมประสานรัฐบาลเพื่อจัดสรรงบประมาณเข้าช่วยเหลือต่อไป

สำหรับการแก้ไขปัญหาในระยะยาว นายสรวุฒิกล่าวว่า รัฐบาลได้ยกระดับการดำเนินงานทั้งในระดับนโยบายและการประสานความร่วมมือระหว่างประเทศ โดยบูรณาการหน่วยงานที่เกี่ยวข้อง ได้แก่ กระทรวงมหาดไทย กระทรวงสาธารณสุข กระทรวงทรัพยากรธรรมชาติและสิ่งแวดล้อม กระทรวงเกษตรและสหกรณ์ กระทรวงการต่างประเทศ กระทรวงอุตสาหกรรม และกระทรวงการอุดมศึกษา วิทยาศาสตร์ วิจัยและนวัตกรรม (อว.) พร้อมประสานองค์การอาหารและเกษตรแห่งสหประชาชาติ (FAO) เพื่อผลักดันความร่วมมือกับประเทศเพื่อนบ้านในการแก้ไขปัญหาตั้งแต่ต้นทาง มุ่งลดความเสี่ยงจากการปนเปื้อนและสร้างความเชื่อมั่นด้านความปลอดภัยสินค้าเกษตรแก่ผู้บริโภคทั้งในประเทศและตลาดต่างประเทศ

NewsClip app.iqnewsclip.com
Dataxet Limited | 888/178 Ploenchit Road, 17th Floor, Mahatun Plaza Building, Lumpini, Patumwan, Bangkok 10330, THAILAND
02-253-5000, 02-651-4700 02-253-5001, 02-651-4701 help@iqnewsclip.com

prachachat.net

Rating: ★★★★★

บันทึกไฟล์เมื่อ: ศุกร์ 20 พฤศจิกายน 2569 เวลา 14:41 **Site Value:** 82,432 **PRValue (x3)** 247,296

หัวข้อข่าว: รัฐบาลยัน 'ข้าวเชียงราย' ไม่พบสารพิษ ชี้พบค่าเกินมาตรฐาน รัฐซื้อไปทำลายทิ้ง

PRACHACHAT BUSINESS

รัฐบาลยัน 'ข้าวเชียงราย' ไม่พบสารพิษ ชี้พบค่าเกินมาตรฐาน รัฐซื้อไปทำลายทิ้ง

20 พ.ย. 2569 | 13:26น.



รัฐบาลยัน 'ข้าวเชียงราย' ไม่พบสารพิษ ชี้พบค่าเกินมาตรฐาน รัฐซื้อไปทำลายทิ้ง

NewsClip app.iqnewsclip.com
Dataxet Limited | 888/178 Ploenchit Road, 17th Floor, Mahatun Plaza Building, Lumpini, Patumwan, Bangkok 10330, THAILAND
02-253-5000, 02-651-4700 02-253-5001, 02-651-4701 help@iqnewsclip.com

prachachat.net Rating: ★★★★★
บันทึกไฟล์เมื่อ: ศุกร์ 20 พฤศจิกายน 2569 เวลา 14:41 **Site Value:** 82,432 **PRValue (x3)** 247,296
หัวข้อข่าว: รัฐบาลยัน 'ข้าวเชียงราย' ไม่พบสารพิษ ชี้พบค่าเกินมาตรฐาน รัฐซื้อไปทำลายทิ้ง

รัฐบาลยัน "ข้าวเชียงราย" ไม่พบสารพิษเกินค่ามาตรฐาน เล็งติดตามคุณภาพสินค้าเกษตร-ตรวจคุณภาพน้ำประปาทุกชั่วโมง ชี้พบสินค้าเกษตรค่าสารพิษพุ่ง รัฐจะรับซื้อก่อนทำลายทิ้ง

น.ส.ปิยะรัฐชย์ ติยะไพรัช รัฐมนตรีช่วยว่าการกระทรวงเกษตรและสหกรณ์ เปิดเผยถึงผลการตรวจหาสารบนเปื้อนในคุณภาพข้าวที่จังหวัดเชียงราย ว่าผลตรวจออกมาแล้วพบว่าไม่มีค่าเกินมาตรฐานแน่นอน โดยผู้ว่าราชการจังหวัดเชียงรายได้มีการเปิดเผยผลแล็บล่าสุดที่เพิ่งออกมา ฉะนั้นขอให้ความมั่นใจและเชื่อมั่นกับประชาชนที่อุปโภคบริโภคข้าวของจังหวัดเชียงราย

ส่วนการดำเนินการของสหกรณ์ มีการรับซื้อข้าวในพื้นที่จำนวน 2 พันตัน โดยจะไม่มีการกดราคาตลาด และการทำงานเชิงรุกของกระทรวงเกษตรฯ หากพื้นที่ใดมีความสุ่มเสี่ยงหรือพบสารปนเปื้อน จากการหารือกับกระทรวงมหาดไทยและธนาคารเพื่อการเกษตรและสหกรณ์การเกษตร (ธ.ก.ส.) จะดำเนินการรับซื้อและนำไปทำลายทิ้ง เพื่อให้ประชาชนเชื่อมั่นข้าวเชียงรายว่าไม่มีสารปนเปื้อนหลุดออกไปอย่างแน่นอน

ก่อนยืนยันว่ากระทรวงเกษตรฯ จะดำเนินการตรวจสินค้าเกษตรชนิดอื่น ๆ อย่างแน่นอน โดยไม่ได้เน้นเฉพาะข้าวอย่างเดียว

นอกจากนี้จะมีการจัดแบ่งโซนนิ่งเป็นโซนสีเขียว สีเหลือง สีแดง หากพบว่าพื้นที่ใดเป็นโซนสีแดง ก็จะมีแผนการปรับเปลี่ยนการปลูก จากพืชที่ใช้อุปโภคบริโภค ก็อาจจะปรับมาเป็นพืชเศรษฐกิจ เช่น นำไม้ไปประกอบเฟอร์นิเจอร์แทนการนำไปบริโภค

ขณะที่นายเจเศรษฐ์ ไทยเศรษฐ์ รัฐมนตรีช่วยว่าการกระทรวงมหาดไทย เปิดเผยถึงการตรวจคุณภาพน้ำอุปโภคบริโภค ว่าการประปาส่วนภูมิภาคมีการตรวจคุณภาพน้ำทุกชั่วโมง และดูค่าความขุ่นตลอด 24 ชั่วโมง ซึ่งจะเป็นตัวแปรที่จะตรวจหาสารหนูได้

ส่วนการตรวจค่าน้ำประปาหมู่บ้าน หรือประปาผิวดิน และประปาภูเขา ขณะนี้มีการตรวจทั้งจังหวัด ซึ่งหากพื้นที่ใดมีค่าเกินมาตรฐานหรือสุ่มเสี่ยงจะสั่งงดใช้จนกว่าจะมีวิธีการแก้ไข ซึ่งหากกดใช้แล้วก็จะมีแผนรับมือ โดยการนำน้ำสุกจากการประปาส่วนภูมิภาคเข้าไปแจกจ่ายให้ประชาชน หรืออาจจะมีการติดตั้งรถกรองน้ำเคลื่อนที่

NewsClip app.iqnewsclip.com
Dataxet Limited | 888/178 Ploenchit Road, 17th Floor, Mahatun Plaza Building, Lumpini, Patumwan, Bangkok 10330, THAILAND
02-253-5000, 02-651-4700 02-253-5001, 02-651-4701 help@iqnewsclip.com

prachachat.net

Rating: ★★★★★

บันทึกไฟล์เมื่อ: ศุกร์ 20 พฤศจิกายน 2569 เวลา 18:28 **Site Value:** 82,432 **PRValue (x3)** 247,296

หัวข้อข่าว: เกษตรฯ ลุยตรวจสารหนู-โลหะหนัก 250 จุด ลุ่มน้ำกก-สาย-รวก เตรียมปรับพื้นที่เสี่ยงปลูกพืชไม่ใช่อาหาร

PRACHACHAT BUSINESS

เกษตรฯ ลุยตรวจสารหนู-โลหะหนัก 250 จุด ลุ่มน้ำกก-สาย-รวก เตรียมปรับพื้นที่เสี่ยงปลูกพืชไม่ใช่อาหาร

20 พ.ย. 2569 | 16:05น.



NewsClip app.iqnewsclip.com
Dataxet Limited | 888/178 Ploenchit Road, 17th Floor, Mahatun Plaza Building, Lumpini, Patumwan, Bangkok 10330, THAILAND
02-253-5000, 02-651-4700 02-253-5001, 02-651-4701 help@iqnewsclip.com

กระทรวงเกษตรฯ สั่งเก็บตัวอย่างดิน-น้ำในแปลงเกษตร 250 จุด ลุ่มน้ำกก-สาย-รวก วันที่ 23-25 พ.ย. หลังพบรายงานสารหนูและโลหะหนักเกินมาตรฐานในบางพื้นที่ พร้อมตรวจน้ำประปาอีก 83 จุด คาดรู้ผลใน 1-2 สัปดาห์ เตรียมใช้ Agri-Map แบ่งพื้นที่เสี่ยง 3 ระดับ หากพบปนเปื้อนเกินเกณฑ์ อาจปรับเปลี่ยนไปปลูกพืชที่ไม่ใช้เป็นอาหาร ย้ำยังไม่พบความผิดปกติอย่างมีนัยสำคัญในผลตรวจที่ผ่านมา

นางสาวปิยะรัฐชย์ ติยะไพรัช รัฐมนตรีช่วยว่าการกระทรวงเกษตรและสหกรณ์ เปิดเผยเมื่อวันที่ 20 พฤศจิกายน 2569 ว่า กระทรวงเกษตรและสหกรณ์เตรียมลงพื้นที่เก็บตัวอย่างดินและน้ำในแปลงเกษตรกรจำนวน 250 จุด ระหว่างวันที่ 23-25 พฤศจิกายน 2569 เพื่อตรวจสอบความเสี่ยงจากการปนเปื้อนสารหนูและโลหะหนักในพื้นที่ลุ่มน้ำกก ลุ่มน้ำสาย และลุ่มน้ำรวก รวมถึงพื้นที่เกี่ยวข้อง หลังได้รับรายงานจากกรมควบคุมมลพิษ กระทรวงทรัพยากรธรรมชาติและสิ่งแวดล้อม ว่าพบปริมาณสารหนูและโลหะหนักเกินเกณฑ์มาตรฐานในบางพื้นที่



NewsClip app.iqnewsclip.com
Dataxet Limited | 888/178 Ploenchit Road, 17th Floor, Mahatun Plaza Building, Lumpini, Patumwan, Bangkok 10330, THAILAND
02-253-5000, 02-651-4700 02-253-5001, 02-651-4701 help@iqnewsclip.com

การดำเนินการดังกล่าวเป็นผลจากการประชุมคณะกรรมการป้องกันและแก้ไขปัญหาภัยพิบัติด้านพื้นที่ภาคเหนือ ครั้งที่ 2/2569 ซึ่งกระทรวงเกษตรฯ ได้รับมอบหมายให้เร่งติดตามผลกระทบต่อพื้นที่เกษตรกรรม และกำหนดมาตรการป้องกันทั้งระยะสั้น ระยะยาว ตลอดจนมาตรการด้านห่วงโซ่อาหาร เพื่อลดความเสี่ยงต่อเกษตรกรและประชาชน

ทั้งนี้ ตลอดช่วง 2 ปีที่ผ่านมา ตั้งแต่ปี 2568 ถึงเดือนกันยายน 2569 หน่วยงานในสังกัดกระทรวงเกษตรฯ ได้ติดตามตรวจสอบพื้นที่อย่างต่อเนื่อง โดยสุ่มตรวจดินและน้ำรวมกว่า 800 ตัวอย่าง และตรวจสอบผลผลิตทางการเกษตรกว่า 600 ตัวอย่าง ซึ่งผลการดำเนินงานที่ผ่านมายังไม่พบความผิดปกติอย่างมีนัยสำคัญ

อย่างไรก็ตาม หลังมีรายงานล่าสุดเกี่ยวกับการตรวจพบสารหนูและโลหะหนักเกินเกณฑ์มาตรฐานในพื้นที่ลุ่มน้ำดังกล่าว กระทรวงเกษตรฯ จึงสั่งเพิ่มความเข้มข้นในการเฝ้าระวัง โดยมอบหมายให้กรมพัฒนาที่ดินเป็นหน่วยงานหลักในการประสานและรวบรวมข้อมูลจากหน่วยงานที่เกี่ยวข้อง เพื่อจัดทำฐานข้อมูลร่วมกันผ่านระบบ Agri-Map

สำหรับการตรวจสอบรอบใหม่ กรมพัฒนาที่ดิน กรมวิชาการเกษตร และกรมการข้าว จะร่วมกันเก็บตัวอย่างดินและน้ำในพื้นที่เกษตรกรรมจำนวน 250 จุด แบ่งเป็นพื้นที่เสี่ยงลุ่มน้ำกก 150 จุด และพื้นที่ลุ่มน้ำสายกับลุ่มน้ำรวกรวม 100 จุด โดยใช้วิธีตรวจวิเคราะห์ตามมาตรฐานเดียวกัน

การตรวจจะครอบคลุมโลหะหนัก 5 ชนิด ได้แก่ สารหนู (As) ตะกั่ว (Pb) แคดเมียม (Cd) ทองแดง (Cu) และปรอท (Hg) เพื่อให้ผลตรวจจากแต่ละหน่วยงานสามารถนำมาเปรียบเทียบและประเมินสถานการณ์ร่วมกันได้

กระทรวงเกษตรฯ กำหนดให้ส่งตัวอย่างดินและน้ำไปยังห้องปฏิบัติการของกรมพัฒนาที่ดิน กรมวิชาการเกษตร และกรมการข้าว ภายในวันที่ 27 พฤศจิกายน 2569 โดยคาดว่าจะทราบผลการตรวจวิเคราะห์ภายใน 1-2 สัปดาห์

NewsClip app.iqnewsclip.com
Dataxet Limited | 888/178 Ploenchit Road, 17th Floor, Mahatun Plaza Building, Lumpini, Patumwan, Bangkok 10330, THAILAND
02-253-5000, 02-651-4700 02-253-5001, 02-651-4701 help@iqnewsclip.com

ขณะเดียวกัน กรมชลประทานจะเก็บตัวอย่างน้ำในระบบชลประทานที่อยู่ใกล้พื้นที่ลุ่มน้ำกก ลุ่มน้ำสาย และลุ่มน้ำรวก จำนวน 83 จุด ส่วนกรมประมงจะเก็บตัวอย่างจากพื้นที่เพาะเลี้ยงสัตว์น้ำ และกรมปศุสัตว์จะตรวจวิเคราะห์ปริมาณโลหะหนักที่ปนเปื้อนในปศุสัตว์ เพื่อประเมินความเสี่ยงตลอดห่วงโซ่การผลิตอาหาร

นอกจากนี้ องค์การอาหารและเกษตรแห่งสหประชาชาติ (FAO) จะสนับสนุนผู้เชี่ยวชาญเข้าร่วมตรวจสอบและประเมินการปนเปื้อนสารโลหะหนักและสารอันตรายอื่น ๆ ในพื้นที่ลุ่มน้ำที่เกี่ยวข้อง เพื่อให้ได้ข้อมูลที่ถูกต้องและเป็นปัจจุบันสำหรับกำหนดแนวทางแก้ไขปัญหา

สำหรับมาตรการรองรับผลกระทบ กระทรวงเกษตรฯ เตรียมใช้ข้อมูลผลตรวจร่วมกับระบบ Agri-Map แบ่งพื้นที่เกษตรกรรมตามระดับความเสี่ยงเป็น 3 กลุ่ม ได้แก่ พื้นที่สีแดง สีเหลือง และสีเขียว เพื่อกำหนดมาตรการจัดการที่เหมาะสมกับสภาพปัญหาแต่ละพื้นที่

พื้นที่สีแดง คือ พื้นที่ที่ตรวจพบสารหนูหรือโลหะหนักในดินหรือน้ำเกินค่ามาตรฐาน จะพิจารณาปรับเปลี่ยนการเพาะปลูกจากพืชอาหารไปเป็นพืชที่ไม่ใช้เป็นอาหาร เช่น ยางพารา หรือไม้ดอกไม้ประดับ พร้อมประสานองค์การอุตสาหกรรมป่าไม้ (อ.อ.ป.) กระทรวงทรัพยากรธรรมชาติและสิ่งแวดล้อม เพื่อส่งเสริมการปลูกไม้เศรษฐกิจอื่นตามความเหมาะสม

ส่วนพื้นที่สีเหลือง จะกำหนดเป็นเขตกันชน (Buffer Zone) เพื่อวางมาตรการป้องกันไม่ให้สารโลหะหนักแพร่กระจายจากพื้นที่สีแดงไปยังพื้นที่ใกล้เคียง ขณะที่พื้นที่สีเขียว ซึ่งไม่พบผลกระทบ จะยังคงติดตามเฝ้าระวังอย่างต่อเนื่อง และเร่งสร้างการรับรู้ให้เกษตรกรและประชาชนมีความเชื่อมั่นต่อคุณภาพและมาตรฐานสินค้าเกษตรที่ปลอดภัย

กระทรวงเกษตรฯ ยังเตรียมส่งเสริมการพัฒนาที่ดินและปรับปรุงระบบแหล่งน้ำ เพื่อให้เกษตรกรสามารถใช้น้ำจากแหล่งอื่นทดแทนการใช้น้ำจากลุ่มน้ำที่มีความเสี่ยง โดยเฉพาะการขุดบ่อจิ๋วหรือบ่อเก็บน้ำในพื้นที่การเกษตร

NewsClip app.iqnewsclip.com
Dataxet Limited | 888/178 Ploenchit Road, 17th Floor, Mahatun Plaza Building, Lumpini, Patumwan, Bangkok 10330, THAILAND
02-253-5000, 02-651-4700 02-253-5001, 02-651-4701 help@iqnewsclip.com

สำหรับพื้นที่เพาะเลี้ยงสัตว์น้ำ กรมประมงรายงานว่า จากการตรวจสอบที่ผ่านมาไม่พบการเพาะเลี้ยงสัตว์น้ำเชิงพาณิชย์ในพื้นที่ลุ่มน้ำดังกล่าว จึงยังประเมินว่าการเพาะเลี้ยงสัตว์น้ำเชิงพาณิชย์มีความปลอดภัย อย่างไรก็ตาม ได้มอบหมายให้กรมประมงติดตามเฝ้าระวังอย่างใกล้ชิดต่อไป

ทั้งนี้ กระทรวงเกษตรฯ จะบูรณาการข้อมูลจากหน่วยงานที่เกี่ยวข้อง ทั้งกรมพัฒนาที่ดิน กรมวิชาการเกษตร กรมการข้าว กรมประมง กรมปศุสัตว์ กรมชลประทาน กรมส่งเสริมการเกษตร และกรมส่งเสริมสหกรณ์ เพื่อกำหนดมาตรการป้องกันและแก้ไขปัญหาอย่างเป็นระบบ พร้อมใช้ Agri-Map เป็นเครื่องมือหลักในการติดตามพื้นที่เสี่ยงและขับเคลื่อนมาตรการดูแลเกษตรกรต่อไป

NewsClip app.iqnewsclip.com
Dataxet Limited | 888/178 Ploenchit Road, 17th Floor, Mahatun Plaza Building, Lumpini, Patumwan, Bangkok 10330, THAILAND
02-253-5000, 02-651-4700 02-253-5001, 02-651-4701 help@iqnewsclip.com

khaosod.co.th

Rating: ★★★★★

บันทึกไฟล์เมื่อ: ศุกร์ 20 พฤศจิกายน 2569 เวลา 18:12 **Site Value:** 104,890 **PRValue (x3)** 314,670

หัวข้อข่าว: รัฐบาล ยันข้าวเชียงรายไม่พบสารพิษเกินค่ามาตรฐาน เล็งตรวจคุณภาพน้ำทุกชม.

KHAOSOD ข่าวสด ONLINE

รัฐบาล ยันข้าวเชียงรายไม่พบสารพิษเกินค่ามาตรฐาน เล็งตรวจคุณภาพน้ำทุกชม.

การเมือง



รัฐบาล ยันข้าวเชียงรายไม่พบสารพิษเกินค่ามาตรฐาน เล็งตรวจคุณภาพน้ำทุกชม.

20 พ.ย. 2569 - 14:34 น.

NewsClip app.iqnewsclip.com
Dataxet Limited | 888/178 Ploenchit Road, 17th Floor, Mahatun Plaza Building, Lumpini, Patumwan, Bangkok 10330, THAILAND
02-253-5000, 02-651-4700 02-253-5001, 02-651-4701 help@iqnewsclip.com

khaosod.co.th Rating: ★★★★★
บันทึกไฟล์เมื่อ: ศุกร์ 20 พฤศจิกายน 2569 เวลา 18:12 **Site Value:** 104,890 **PRValue (x3)** 314,670
หัวข้อข่าว: รัฐบาล ยันข้าวเชียงรายไม่พบสารพิษเกินค่ามาตรฐาน เล็งตรวจคุณภาพน้ำทุกชม.

รัฐบาล ยัน ข้าวเชียงราย ไม่พบสารพิษเกินค่ามาตรฐาน หากค่าเกินพร้อมคุย ธกส.รับซื้อทำลายทันที เล็งติดตามคุณภาพสินค้าเกษตร-ตรวจคุณภาพน้ำทุกชั่วโมง ส่วนฝายดักตะกอนต้องคำนึงถึงผลกระทบประชาชน รอนายกฯ เคาะ 21 พ.ย.

เมื่อเวลา 12.30 น. วันที่ 20 พ.ย.2569 ที่กรมป้องกันและบรรเทาสาธารณภัย (ปภ.) **นายเจเศรษฐ์ ไทยเศรษฐ์ รมช.มหาดไทย พร้อมด้วย น.ส.ปิยะรัฐชย์ ติยะไพรัช รมช.เกษตรและสหกรณ์** แถลงผลการประชุมคณะกรรมการป้องกันและแก้ไขปัญหาภัยพิบัติในพื้นที่ภาคเหนือ ซึ่งใช้เวลาการประชุมเกือบ 2 ชั่วโมงครึ่ง

นายเจเศรษฐ์ กล่าวถึงข้อสั่งการในที่ประชุมถึงการตรวจหาค่าสารโลหะในน้ำว่า แต่ละหน่วยงานจะรับผิดชอบในพื้นที่ของตัวเอง เช่น กรมควบคุมมลพิษให้ดูเส้นน้ำหลัก ส่งตรวจและกระจายครอบคลุมในทุกพื้นที่

โดยการประปาจะมีการตรวจแหล่งน้ำดิบ และน้ำประปาหมู่บ้านทั้งผิวดินและใต้ดิน หรือประปาภูเขาจะให้ทางจังหวัด รวบทางน้ำก่อนสูบและน้ำหลังกรอง ส่งให้การประปานครหลวงเป็นผู้ตรวจ เนื่องจากห้องแล็ปจากการประปานครหลวงมีมาตรฐานระดับโลก มีข้อมูลที่น่าเชื่อถือและแม่นยำสูง และจะดำเนินการในพื้นที่ที่มีปัญหา

ขณะที่กระทรวงสาธารณสุข จะตรวจการป้องกันก่อนที่ประชาชนจะอุปโภคบริโภคในทุกมิติ ส่วนกระทรวงเกษตรฯ จะตรวจดิน พืชผลทางการเกษตรให้ครอบคลุมในทุกพื้นที่ ข้อมูลทั้งหมดจะมีการบูรณาการส่งมายังอธิบดี ปภ.ซึ่งเป็นฝ่ายเลขาฯ

สิ่งที่กำชับมากที่สุด โดยในวันที่ 21 พ.ย. นายกฯ จะเรียกประชุมทุกหน่วยงานในเวลา 11.00 น. ฉะนั้น ทุกหน่วยงานจะต้องกลับไปรวบรวมข้อมูลทั้งหมด และแนวทางป้องกันและแนวทางแก้ไข

ขณะที่น้ำอุปโภคบริโภค การประปาส่วนภูมิภาค จะมีการตรวจทุกชั่วโมง โดยดูจากค่าความขุ่น 24 ชั่วโมง ซึ่งจะเป็นตัวแปรตัวหนึ่งว่าเมื่อใดที่น้ำขุ่นสารหนูก็จะเพิ่มขึ้น ส่วนประปาหมู่บ้านหรือประปาผิวดิน ใต้ดิน ประปาภูเขา จะมีการสแกนทั้งจังหวัด ตรวจสรุปหาพื้นที่ใดเกินมาตรฐานหรือสุ่มเสี่ยงก็จะทำการงดใช้ จนกว่าจะมีอุปกรณ์หรือวิธีการที่จะแก้ไข

งเมื่องดใช้แล้วก็จะมีแผนรับมือให้กับประชาชน ไม่ว่าจะเป็นการใช้น้ำสุกจากประปาส่วนภูมิภาคไปแจกจ่ายให้กับประชาชน หรือติดตั้งรถเคลื่อนที่กรองน้ำให้กับประชาชน ครอบคลุมทุกพื้นที่

NewsClip app.iqnewsclip.com
Dataxet Limited | 888/178 Ploenchit Road, 17th Floor, Mahatun Plaza Building, Lumpini, Patumwan, Bangkok 10330, THAILAND
02-253-5000, 02-651-4700 02-253-5001, 02-651-4701 help@iqnewsclip.com

นายเจเศรษฐ์ กล่าวต่อว่า ผลการตรวจที่ไม่ตรงกันของน้ำ สืบเนื่องจากห้วงเวลาในการตรวจที่ไม่ตรงกัน แต่ไม่ใช่ว่าจะอยู่ในปริมาณเช่นนั้นตลอดไป **ยอมรับว่าในสายน้ำมีมลพิษจริง แต่ไม่ใช่ค่าจะอยู่เช่นนั้นตลอดไป เนื่องจากบางห้วงเวลาที่ไปตรวจ สถานการณ์ปัจจุบันค่าสารหนูก็ลดลงอยู่ในเกณฑ์ที่ผลิตได้**

ฉะนั้น ค่าที่ตรวจออกมาจะไม่เท่ากันอยู่แล้ว ยืนยันว่าจะมีการบูรณาการเพื่อบอกผลค่าน้ำดิบ ค่าน้ำสุกที่ผลิตแล้ว พืชผลทางการเกษตร และรวบรวมข้อมูล เพื่อให้ประชาชนเข้าใจ ตนขอยืนยันในหลักการ เมื่อใดที่ค่าน้ำดิบเกินมาตรฐาน ก็จะไม่มีการผลิตในทันที แน่นอนว่าประปาหมู่บ้าน เทศบาล หมู่บ้าน ต้องรับนโยบายนี้ไปเช่นกัน

นายเจเศรษฐ์ กล่าวว่า ส่วนฝ่ายดักตะกอนมีข้อเสนอของแต่ละกรมที่เกี่ยวข้อง ทั้งกระทรวงทรัพยากรธรรมชาติและสิ่งแวดล้อม (ทส.) กระทรวงเกษตรและสหกรณ์ ได้รวบรวมข้อมูลทั้งหมด

ประเด็นสำคัญคือ ต้องให้ความสบายใจกับประชาชนในพื้นที่ด้วย ในการทำฝายดักตะกอน กรองสารหนูมาจากแม่น้ำ เนื่องจากบางพื้นที่อยู่ใกล้ชุมชน และมีการวางพิกัดที่ต้องทำในพื้นที่ต้นน้ำ ทุกหน่วยงานจะต้องรวบรวมข้อมูลและนำเสนอต่อนายกฯ เพื่อให้ที่ประชุม เห็นชอบหรือพิจารณาว่า จะเดินทางไปในแนวทางใด ก่อนย้ำว่าขอให้รอผลการประชุมในวันพรุ่งนี้ (21 พ.ย.) ถึงความชัดเจนแนวทางพื้นที่ในการสำรวจ

นายเจเศรษฐ์ กล่าวอีกว่า กระทรวงอุตสาหกรรม เตรียมออกคำสั่งงดการส่งออกผลิตภัณฑ์หรือสารที่สามารถนำไปทำเหมืองแร่ ซึ่งมีผลกระทบต่อคนไทย รวมถึงแร่ที่จะนำเข้ามาในประเทศ เนื่องจากวันนี้เรายังไม่สามารถระบุได้ว่าแร่ที่เข้ามาอยู่ในพื้นที่ใด

แต่ต่อไปนี้จะต้องระบุให้ได้ หากสร้างผลกระทบให้กับประชาชนคนไทย และมีบุคคลใดหรือกลุ่มใดได้ประโยชน์ ซึ่งต้องหยุดบุคคลเหล่านั้น จนกว่าจะมีแนวทางที่ชัดเจนในการดูแลสายน้ำให้กับประชาชน

น.ส.ปิยะรัฐชย์ กล่าวว่า เบื้องต้นชลประทานจะดูเส้นน้ำ ทั้งบ้านเรือนประชาชน หรือพืชไร่นา กรมการข้าวได้ตรวจข้าวและจะร่วมมือกับทางกรมวิทยาศาสตร์ เพื่อสนับสนุนข้อมูลซึ่งกันและกัน ส่วนการตรวจข้าวที่จ.เชียงราย ผลสรุปออกมาเรียบร้อยไม่มีค่าเกินมาตรฐานอย่างแน่นอน จึงขอให้ความมั่นใจและความเชื่อมั่นกับประชาชนผู้บริโภคข้าวจ.เชียงราย

NewsClip app.iqnewsclip.com
Dataxet Limited | 888/178 Ploenchit Road, 17th Floor, Mahatun Plaza Building, Lumpini, Patumwan, Bangkok 10330, THAILAND
02-253-5000, 02-651-4700 02-253-5001, 02-651-4701 help@iqnewsclip.com

กระทรวงเกษตรฯ จะมีการตรวจสอบคุณภาพข้าวหากเกินค่ามาตรฐาน จะมีการหารือเพื่อรับซื้อข้าว และนำไปทำลายทิ้ง ไม่ให้รอดออกจากพื้นที่ จึงขอให้เกษตรกรในพื้นที่ที่ประสบปัญหาและประชาชนมั่นใจ ว่าข้าวจะไม่หลุดออกไปอย่างแน่นอน

น.ส.ปิยะรัฐชย์ กล่าวต่อว่า นายกฯ ให้ความสำคัญและแนวทางชัดเจน ซึ่งวันที่ 25 – 26 พ.ย.จะมีการเข้าร่วมการประชุมกับผู้แทนจากเมียนมาและจะนำข้อมูลทางวิทยาศาสตร์และผลการศึกษาที่เกี่ยวข้องรวมถึงค่า Total Maximum Daily load คือข้อมูลสารที่แหล่งน้ำสามารถรองรับได้ในแต่ละวัน มาใช้ในการประกอบการพิจารณา และแก้ไขปัญหาบนพื้นฐานของข้อมูลที่ตรวจสอบได้

น.ส.ปิยะรัฐชย์ กล่าวอีกว่า นอกจากนี้**นายยศชนัน วงศ์สวัสดิ์ รองนายกฯ และ รมว.อว.**มีการพูดคุยกับผู้นำจีนเรียบร้อยในระดับรัฐต่อรัฐ มีการหารือกันแล้วถือว่าเป็นอีกเปราะหนึ่ง ซึ่งทางผู้ว่าฯ เชียงราย จะคุยกับผู้แทนเมียนมาเช่นกัน

แต่การประชุมในครั้งนี้เน้นย้ำมากที่สุด คือข้อมูลที่ต้องตรงกันในทุกหน่วยงาน โดยที่ ปภ.จะเป็นฝ่ายเลขาฯ รวบรวมข้อมูล และนำข้อมูลออกสู่สาธารณะ และมีการแบ่งแยกการทำงานอย่างชัดเจนและเตรียมความพร้อมว่า หากงบประมาณไม่เพียงพอ ก็จะของบกลาง แต่ต้องอยู่บนพื้นฐานที่ไม่มีการของบซ้ำซ้อน และยืนยันว่ามีการวางแผนอย่างเป็นระบบ

เมื่อถามว่าการตรวจค่าดิน ค่าน้ำ มีการตรวจซ้ำทุกกี่วันหรือกี่สัปดาห์เพื่อติดตามผล น.ส.ปิยะรัฐชย์ กล่าวว่า อยากให้ตรวจทุกวัน เชื่อว่าประชาชนที่ได้รับผลกระทบจากเหตุการณ์ในครั้งนี้ต้องการทราบถึงตัวเลข จะมีการสรุปกันอีกครั้ง โดยในวันที่ 21 พ.ย. ก็จะเรียกประชุม เช่นกัน น่าจะมีการสั่งการที่ชัดเจนเพิ่มมากขึ้น

ส่วนการตรวจพืชผลทางการเกษตรอื่นๆ มีอย่างแน่นอน ไม่ได้มุ่งเน้นเพียงแค่ข้าว และกระทรวงเกษตรฯ มีมาตรการเชิงรุกแบ่งโซนนิ่งแดง เหลือง เขียว ที่มีแผนการรองรับปรับเปลี่ยนการปลูกจากปลูกพืชที่ใช้อุปโภคบริโภค อาจปรับเป็นพืชเศรษฐกิจ หรือไม้เศรษฐกิจที่นำไปใช้ประกอบเฟอร์นิเจอร์หรืออื่นๆ แต่ยืนยันว่าจะเตรียมความพร้อมรองรับแน่นอน

“ด้านกระทรวงอว.มอบหมายให้สำนักงานคณะกรรมการส่งเสริมวิทยาศาสตร์วิจัยและนวัตกรรมหรือสกสว.ให้มีนวัตกรรมเกี่ยวกับการกรองน้ำ ให้ดูเรื่องของระบบกรองน้ำชุมชนว่ามีความคุ้มค่าหรือไม่หากจะติดตั้ง รวมถึงมีการซ่อมแซมจะต้องใช้งบเท่าใด ย้ำว่าขอให้ใช้นวัตกรรมมาร่วมด้วย โดยนายยศชนัน จะนำนวัตกรรมที่อยู่ในเปเปอร์ทำให้เป็นรูปธรรม”น.ส.ปิยะรัฐชย์ กล่าว

NewsClip app.iqnewsclip.com
Dataxet Limited | 888/178 Ploenchit Road, 17th Floor, Mahatun Plaza Building, Lumpini, Patumwan, Bangkok 10330, THAILAND
02-253-5000, 02-651-4700 02-253-5001, 02-651-4701 help@iqnewsclip.com

dailynews.co.th

Rating: ★★★★★

บันทึกไฟล์เมื่อ: ศุกร์ 20 พฤศจิกายน 2569 เวลา 11:36 **Site Value:** 99,058 **PRValue (x3)** 297,174

หัวข้อข่าว: มุ่งแก้ปัญหามลพิษทางน้ำ ยกระดับเทคโนโลยีและนวัตกรรมเกษตร | เดลินิวส์

เดลินิวส์ DAILYNEWS ONLINE

มุ่งแก้ปัญหามลพิษทางน้ำ ยกระดับเทคโนโลยีและนวัตกรรมเกษตร



หารือ FAO เดินหน้าความร่วมมือพัฒนาภาคเกษตรไทยและภูมิภาค มุ่งแก้ปัญหามลพิษทางน้ำ ยกระดับเทคโนโลยีและนวัตกรรมเกษตร

นายรพีภัทร์ จันทรศรีวงศ์ ปลัดกระทรวงเกษตรและสหกรณ์ หลังให้การต้อนรับและหารือร่วมกับ นายอาลู โดฮง ผู้ช่วยผู้อำนวยการใหญ่องค์การอาหารและเกษตรแห่งสหประชาชาติ (FAO) และผู้แทน FAO ประจำภูมิภาคเอเชียและแปซิฟิก ว่า กระทรวงเกษตรฯหารือถึงโอกาสที่ FAO จะช่วยในการสื่อสารและสร้างความเข้าใจร่วมกันกับประเทศเพื่อนบ้าน โดยเฉพาะการหาแนวทางร่วมกันเพื่อป้องกันและแก้ไขปัญหามลพิษทางน้ำ เพื่อให้การผลิตสินค้าเกษตรมีความปลอดภัยและเสริมสร้างความมั่นคงทางอาหารในภูมิภาค รวมไปถึงการยกระดับเทคโนโลยีและนวัตกรรมเกษตร

NewsClip app.iqnewsclip.com
Dataxet Limited | 888/178 Ploenchit Road, 17th Floor, Mahatun Plaza Building, Lumpini, Patumwan, Bangkok 10330, THAILAND
02-253-5000, 02-651-4700 02-253-5001, 02-651-4701 help@iqnewsclip.com

ทั้งนี้ ฝ่ายไทยได้ขอความร่วมมือจาก FAO ในการแลกเปลี่ยนองค์ความรู้ ทรัพยากร และความเชี่ยวชาญในการพัฒนาระบบฐานข้อมูลขนาดใหญ่ (Big Data) ของกระทรวงเกษตรและสหกรณ์ รวมถึงเชิญ FAO ร่วมเป็นพันธมิตรในโครงการ Sandbox เพื่อประยุกต์ใช้เทคโนโลยีเพิ่มผลผลิตมันสำปะหลังและข้าวพันธุ์ กข113 โดยปลัดกระทรวงเกษตรและสหกรณ์ได้กำชับให้หน่วยงานในสังกัดเร่งวางแผนขับเคลื่อนให้เกิดผลเป็นรูปธรรม

NewsClip app.iqnewsclip.com
Dataxet Limited | 888/178 Ploenchit Road, 17th Floor, Mahatun Plaza Building, Lumpini, Patumwan, Bangkok 10330, THAILAND
02-253-5000, 02-651-4700 02-253-5001, 02-651-4701 help@iqnewsclip.com

dailynews.co.th

Rating: ★★★★★

บันทึกไฟล์เมื่อ: เสาร์ 21 พฤศจิกายน 2569 เวลา 14:35 **Site Value:** 99,058 **PRValue (x3)** 297,174

หัวข้อข่าว: "ปิยะรัฐชย์"สั่งเร่งหาแนวทางลดต้นทุน-บริหารจัดการน้ำ

"ปิยะรัฐชย์"สั่งเร่งหาแนวทางลดต้นทุน-บริหารจัดการน้ำ



"ปิยะรัฐชย์" ลงพื้นที่เวียงเชียงรุ้ง รับฟังปัญหาเกษตรกร เร่งหาแนวทางลดต้นทุน-บริหารจัดการน้ำ

NewsClip app.iqnewsclip.com

Dataxet Limited | 888/178 Ploenchit Road, 17th Floor, Mahatun Plaza Building, Lumpini, Patumwan, Bangkok 10330, THAILAND

02-253-5000, 02-651-4700 02-253-5001, 02-651-4701 help@iqnewsclip.com

น.ส.ปิยะรัฐชย์ ติยะไพรัช รมช.เกษตรและสหกรณ์ เปิดเผยระหว่างลงพื้นที่ ศูนย์เรียนรู้การเพิ่มประสิทธิภาพการผลิตสินค้าเกษตร (ศพก.) ตำบลทุ่งก่อ อำเภอเวียงเชียงรุ้ง จังหวัดเชียงราย เพื่อรับฟังปัญหา ความเดือดร้อน และความต้องการของเกษตรกรในพื้นที่ พร้อมหารือแนวทางสนับสนุนการพัฒนาการผลิตสินค้าเกษตร การลดต้นทุน และการบริหารจัดการทรัพยากรน้ำให้มีประสิทธิภาพ ว่า เกษตรกรในพื้นที่สะท้อนปัญหาต้นทุนการผลิตข้าวที่เพิ่มสูงขึ้น โดยเฉพาะค่าไถเตรียมดิน ค่าปุ๋ย และค่าเครื่องจักรกลการเกษตร ซึ่งส่งผลต่อรายได้สุทธิของเกษตรกร ขณะที่กลุ่มผู้ผลิตเมล็ดพันธุ์ข้าวบ้านดงชัยได้นำเสนอแนวทางยกระดับการผลิตข้าวแปลงใหญ่และการผลิตเมล็ดพันธุ์ข้าวคุณภาพ รวมถึงขอรับการสนับสนุนโครงการ “ไทยช่วยไถ” เพื่อบรรเทาภาระค่าใช้จ่ายในการเตรียมดินและไถกลบตอซัง ตลอดจนส่งเสริมการผลิตข้าวปลอดการเผา

นอกจากนี้ ยังมีข้อเสนอด้านการบริหารจัดการแหล่งน้ำอ่างห้วยลึก เพื่อเพิ่มแหล่งน้ำสำหรับการเกษตร บรรเทาปัญหาการขาดแคลนน้ำ และลดผลกระทบจากน้ำป่าไหลหลาก รวมถึงการติดตามโครงการอ่างเก็บน้ำห้วยป่าสักอันเนื่องมาจากพระราชดำริ ซึ่งมีความสำคัญต่อการอุปโภคบริโภคและการเกษตรของประชาชนในพื้นที่

“ เกษตรกรยังเสนอแนวทางสนับสนุนการพัฒนาอาชีพและเพิ่มประสิทธิภาพการผลิต อาทิ การสนับสนุนโรงเรือนปลูกผักปลอดสารพิษ การส่งเสริมการเลี้ยงครั่ง การพัฒนาการผลิตสุราชุมชน ตลอดจนการแก้ไขข้อจำกัดด้านเส้นทางขนส่งผลผลิตทางการเกษตร ทางลอดรางรถไฟ แนวเขตป่าไม้ถาวร การสำรวจออกโฉนดที่ดิน และการขยายระบบไฟฟ้าในชุมชน เพื่อสนับสนุนการประกอบอาชีพและสร้างโอกาสในการพัฒนาคุณภาพชีวิตของเกษตรกร”

NewsClip app.iqnewsclip.com
Dataxet Limited | 888/178 Ploenchit Road, 17th Floor, Mahatun Plaza Building, Lumpini, Patumwan, Bangkok 10330, THAILAND
02-253-5000, 02-651-4700 02-253-5001, 02-651-4701 help@iqnewsclip.com

เดลินิวส์
Daily News
Circulation: 350,000
Ad Rate: 950

Section: First Section/เกษตร-กีฬา
วันที่: อาทิตย์ 22 พฤศจิกายน 2569
ปีที่: - ฉบับที่: 28164 หน้า: 15(ล่างขวา)
Col.Inch: 18.64 Ad Value: 17,708 PRValue (x3): 53,124 คลิป: ขาว-ดำ
หัวข้อข่าว: มุ่งใช้กลไกสหกรณ์พยุงราคาข้าวเปลือก

มุ่งใช้กลไกสหกรณ์พยุงราคาข้าวเปลือก

น.ส.ปิยะรัฐชย์ ติยะไพรัช รมช.เกษตรและสหกรณ์ กล่าวว่า กระทรวงเกษตรและสหกรณ์พร้อมเดินหน้ารักษาเสถียรภาพราคาข้าวเปลือกอย่างจริงจัง โดยเน้นการใช้ศักยภาพของสถาบันเกษตรกรและสหกรณ์การเกษตรเป็นกลไกสำคัญในการขับเคลื่อนนโยบายด้านการคุ้มครองสิทธิ การพยุงราคาซื้อขายในท้องตลาด และสร้างอำนาจต่อรองที่เพิ่มขึ้นให้แก่สมาชิก ตามมาตรการรักษาเสถียรภาพราคาข้าวเปลือก ปีการผลิต 2569/70 ผ่าน 2 โครงการ ได้แก่ โครงการสินเชื่อเพื่อรวบรวมข้าวและสร้างมูลค่าเพิ่มโดยสถาบันเกษตรกร และโครงการสินเชื่อเพื่อชะลอขายข้าวเปลือกนาปี ในฤดูกาลผลิตปี2569/70 เพื่อช่วยเหลือเกษตรกรในช่วงฤดูเก็บเกี่ยว ซึ่งเป็นมาตรการตามมติคณะรัฐมนตรีที่ได้มีมติเห็นชอบ เมื่อวันที่ 20 ตุลาคม 2569 ที่ผ่านมา

นอกจากนี้ กระทรวงเกษตรฯ โดยกรมส่งเสริมสหกรณ์ ยังได้เตรียมเงินสำรองฉุกเฉินจากกองทุนพัฒนาสหกรณ์ (กพส.) เพื่อให้สหกรณ์กู้ยืมไปหมุนเวียนรับซื้อข้าวเปลือกจากสมาชิกฉุกเฉินในระหว่างรอการเบิกจ่ายสินเชื่อจาก ธ.ก.ส. อีกด้วย

สำหรับจังหวัดร้อยเอ็ดมีสหกรณ์ 90 แห่ง และกลุ่มเกษตรกร 118 แห่ง โดยในปีงบประมาณ 2570 กรมส่งเสริมสหกรณ์เตรียมสนับสนุนงบอุดหนุนกว่า 6 ล้านบาทแก่สหกรณ์ 4 แห่ง เพื่อเสริมศักยภาพสหกรณ์ผู้ผลิตสินค้าเกษตรสู่ผู้ประกอบการธุรกิจเกษตร อีกทั้งยังมีการเสริมสร้างองค์ความรู้ผ่านแผนงานโครงการต่าง ๆ เพื่อส่งเสริมการนำความรู้เกี่ยวกับเทคโนโลยี นวัตกรรม ไปใช้ในการพัฒนากระบวนการดำเนินงานสหกรณ์อย่างมีประสิทธิยิ่งขึ้นต่อไป.

NewsClip app.iqnewsclip.com
Dataxet Limited | 888/178 Ploenchit Road, 17th Floor, Mahatun Plaza Building, Lumpini, Patumwan, Bangkok 10330, THAILAND
02-253-5000, 02-651-4700 02-253-5001, 02-651-4701 help@iqnewsclip.com

Bangkok Post

Bangkok Post
Circulation: 63,000
Ad Rate: 1,133

Section: First Section/NATIONAL
Date: Sunday 22 November 2026
Volume: - **No:** - **Page:** 2(Bottom Left)
Col.Inch: 19.77 **Ad Value:** 22,399.41 **PRValue (x3):** 67,198.23 **Clip:** Black/White
Headline: RID presses ahead with Chanthaburi reservoir

RID presses ahead with Chanthaburi reservoir

APINYA WIPATAYOTIN

»The Royal Irrigation Department (RID) is pressing ahead with preparations for the 7.2-billion-baht Khlong Wang Tanod reservoir in Chanthaburi, despite unresolved approval to use national park land and a renewed legal challenge to the project's environmental assessment.

Thammanoon Innuch, director of Large-Scale Irrigation Construction Office 9, said discussions with the Department of National Parks, Wildlife and Plant Conservation (DNP) over land use must be concluded next year to prevent further delays.

The agencies recently discussed measures to mitigate the project's impact on wildlife and surrounding communities, but had yet to address the use of national park land, he said.

The cabinet approved the seven-year project on Aug 5, subject to obtaining the necessary legal permission to use land within protected forests.

The project requires 5,791 rai in Khun Song Forest Reserve and another 6,191 rai within Khao Sip Ha Chan National Park in Kaeng Hang Maeo district.

Although the RID formally initiated the project on Oct 21, permission to remove the affected land from national park protection has yet to be granted.

The proposed reservoir, with a capacity of 99.5 million cubic metres, is intended to improve water management and support about 87,700 rai of agricultural land.

Ornyupa Sangkhaman, secretary-general of the Seub Nakhasathien Foundation, said the DNP should stand by recent findings identifying the forest as an important habitat for more than 70 wild elephants.

She argued the findings differed substantially from the project's outdated environmental and health impact assessment.

"We are no longer discussing ways to reduce the scale of construction. Our position is clear: the project must be stopped to protect the province's only remaining lowland forest," she said.

NewsClip app.iqnewsclip.com
Dataxet Limited | 888/178 Ploenchit Road, 17th Floor, Mahatun Plaza Building, Lumpini, Patumwan, Bangkok 10330, THAILAND
02-253-5000, 02-651-4700 02-253-5001, 02-651-4701 help@iqnewsclip.com

siamrath.co.th

Rating: ★★★★★

บันทึกไฟล์เมื่อ: อาทิตย์ 22 พฤศจิกายน 2569 เวลา 07:17 **Site Value:** 69,143 **PRValue (x3)** 207,429

หัวข้อข่าว: "อธิบดีนิรันดร์" เผยสหกรณ์การเกษตรในจังหวัดเชียงราย เดินหน้ารับซื้อข้าวเปลือกตามปกติ - สยามรัฐ

"อธิบดีนิรันดร์" เผยสหกรณ์การเกษตรในจังหวัดเชียงราย เดินหน้ารับซื้อข้าวเปลือกตามปกติ

สหกรณ์ • 21 พ.ย. 2569 • 15:44 น.



"อธิบดีนิรันดร์" เผยสหกรณ์การเกษตรในจังหวัดเชียงราย เดินหน้ารับซื้อข้าวเปลือกตามปกติ หลังผลตรวจยืนยันปลอดสารปนเปื้อนเกินมาตรฐาน

NewsClip app.iqnewsclip.com
Dataxet Limited | 888/178 Ploenchit Road, 17th Floor, Mahatun Plaza Building, Lumpini, Patumwan, Bangkok 10330, THAILAND
02-253-5000, 02-651-4700 02-253-5001, 02-651-4701 help@iqnewsclip.com

นายนิรันดร์ มูลธิดา อธิบดีกรมส่งเสริมสหกรณ์ เปิดเผยว่า ขณะนี้สหกรณ์การเกษตรในพื้นที่จังหวัดเชียงรายได้ประกาศเปิดรับซื้อข้าวเปลือกจากสมาชิกตามปกติแล้ว หลังชะลอการรับซื้อชั่วคราวเพื่อรอความชัดเจนจากผลการตรวจวิเคราะห์สารปนเปื้อนในเมล็ดข้าว ภายหลังนางสาวปิยะรัฐชย์ ติยะไพรัช รัฐมนตรีช่วยว่าการกระทรวงเกษตรและสหกรณ์ แถลงผลการประชุมคณะกรรมการป้องกันและแก้ไขปัญหาภัยพิบัติในพื้นที่ภาคเหนือ เมื่อวันที่ 20 พฤศจิกายน 2569 ซึ่งผลตรวจสอบของจังหวัดเชียงรายร่วมกับคณะวิทยาศาสตร์และเทคโนโลยีการเกษตร มหาวิทยาลัยเทคโนโลยีราชมงคลล้านนา ในพื้นที่ทุกตำบลของอำเภอแม่สายและอำเภอเชียงแสน ยืนยันชัดเจนว่า ไม่พบสารหนูและโลหะหนักเกินค่ามาตรฐาน



NewsClip app.iqnewsclip.com
Dataxet Limited | 888/178 Ploenchit Road, 17th Floor, Mahatun Plaza Building, Lumpini, Patumwan, Bangkok 10330, THAILAND
02-253-5000, 02-651-4700 02-253-5001, 02-651-4701 help@iqnewsclip.com

"สหกรณ์การเกษตรในพื้นที่เฝ้าระวัง อาทิ สหกรณ์การเกษตรเชียงแสน จำกัด สหกรณ์การเกษตรแม่สาย จำกัด สหกรณ์การเกษตรแม่จัน จำกัด รวมถึงพื้นที่อำเภอเชียงของ ได้กลับมาเปิดรับซื้อผลผลิตฤดูกาลปี 2569/2570 ตามปกติแล้ว โดยสหกรณ์การเกษตรเชียงแสน จำกัด เริ่มรับซื้อตั้งแต่วันที่ 20 พฤศจิกายน 2569 เป็นต้นไป จากปีการผลิตก่อนที่รวบรวมได้ 1,300 ตัน ขณะที่สหกรณ์การเกษตรแม่สาย จำกัด ซึ่งปีก่อนรวบรวมข้าวได้ 38,000 ตัน ในฤดูกาลนี้ได้รับซื้อไปแล้วกว่า 18,700 ตัน ผลการตรวจที่ชัดเจนจึงช่วยสร้างความเชื่อมั่นให้แก่โรงสี เกษตรกร และผู้บริโภค ส่งผลให้ตลาดรับซื้อข้าวกลับมามีเสถียรภาพ" อธิบดีกรมส่งเสริมสหกรณ์ กล่าว



NewsClip app.iqnewsclip.com
Dataxet Limited | 888/178 Ploenchit Road, 17th Floor, Mahatun Plaza Building, Lumpini, Patumwan, Bangkok 10330, THAILAND
02-253-5000, 02-651-4700 02-253-5001, 02-651-4701 help@iqnewsclip.com

สำหรับการรับซื้อผลผลิตในครั้งนี้ สหกรณ์การเกษตรเชียงแสน จำกัด และสหกรณ์การเกษตรแม่สาย จำกัด ได้เปิดรับซื้อข้าวเปลือก กข.6 และน่าน 59 ในราคากิโลกรัมละ 9 บาท (ตันละ 9,000 บาท) ซึ่งสูงกว่าลานรับซื้อในพื้นที่ใกล้เคียง ขณะเดียวกัน สหกรณ์การเกษตรแม่สาย จำกัด ยังรับซื้อข้าวเปลือกหอมมะลิจากสมาชิกที่เข้าร่วมโครงการรวบรวมฯ ในราคากิโลกรัมละ 14.50 บาท (ตันละ 14,500 บาท) เพื่อช่วยยกระดับรายได้และบรรเทาความเดือดร้อนให้แก่สมาชิกสหกรณ์และเกษตรกรในพื้นที่



"ขอเชิญชวนพี่น้องเกษตรกรนำข้าวเปลือกมาจำหน่ายที่สหกรณ์ได้ตามปกติ ซึ่งทุกสหกรณ์ฯ พร้อมให้บริการและอำนวยความสะดวกอย่างเต็มที่" อธิบดีกรมส่งเสริมสหกรณ์ กล่าว

NewsClip app.iqnewsclip.com
Dataxet Limited | 888/178 Ploenchit Road, 17th Floor, Mahatun Plaza Building, Lumpini, Patumwan, Bangkok 10330, THAILAND
02-253-5000, 02-651-4700 02-253-5001, 02-651-4701 help@iqnewsclip.com



ทั้งนี้ กรมส่งเสริมสหกรณ์ได้กำชับให้สหกรณ์ในพื้นที่เปิดรับซื้อข้าวเปลือกจากสมาชิกอย่างต่อเนื่อง และกำหนดราคารับซื้อที่เป็นธรรม โดยสหกรณ์ยังคงสามารถเข้าร่วมโครงการสินเชื่อรวบรวมข้าวเปลือก และโครงการสินเชื่อชะลอการขายข้าวเปลือกได้ตามปกติ เพื่อเสริมสภาพคล่องและรักษาเสถียรภาพราคาข้าวให้แก่เกษตรกร

NewsClip app.iqnewsclip.com
Dataxet Limited | 888/178 Ploenchit Road, 17th Floor, Mahatun Plaza Building, Lumpini, Patumwan, Bangkok 10330, THAILAND
02-253-5000, 02-651-4700 02-253-5001, 02-651-4701 help@iqnewsclip.com

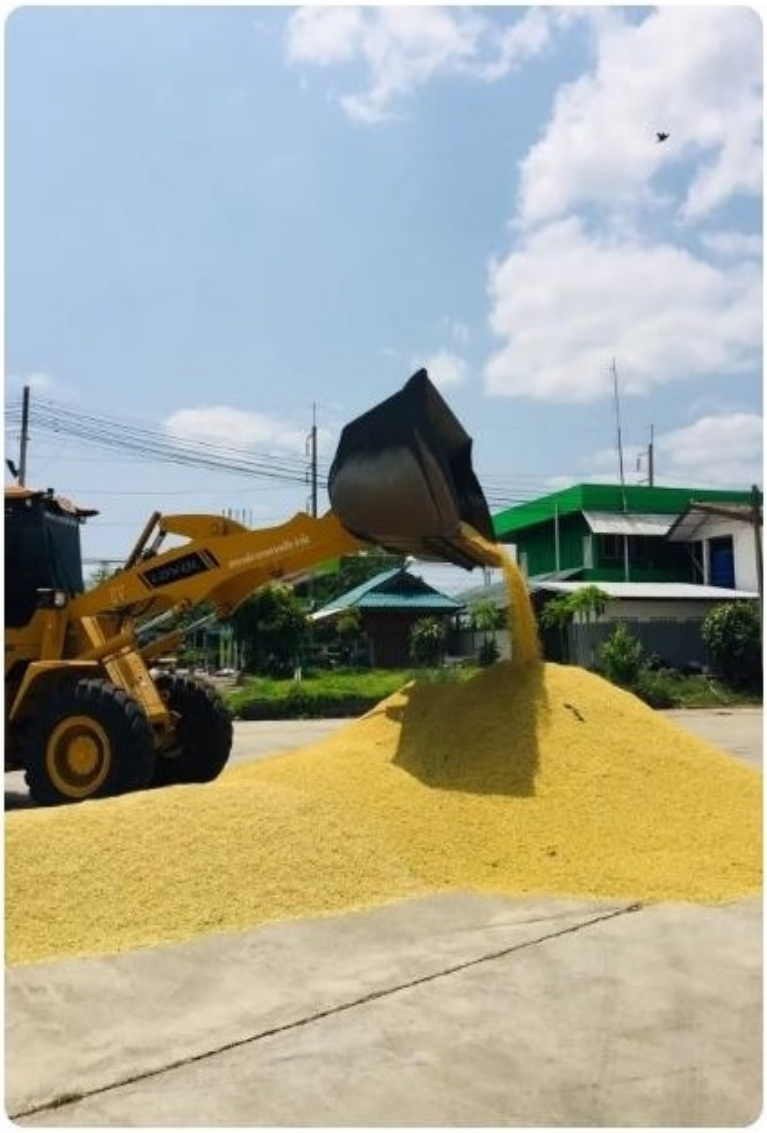

อย่างไรก็ตาม กรมส่งเสริมสหกรณ์ยังคงยึดถือความปลอดภัยของผู้บริโภคเป็นสำคัญ โดยบูรณาการติดตามตรวจสอบคุณภาพผลผลิตอย่างต่อเนื่องร่วมกับกรมการข้าว กรมส่งเสริมการเกษตร กรมพัฒนาที่ดิน สำนักงานมาตรฐานสินค้าเกษตรและอาหารแห่งชาติ (มกอช.) กรมวิชาการเกษตร กรมวิทยาศาสตร์การแพทย์ และสำนักงานคณะกรรมการอาหารและยา (อย.) ทั้งนี้ หากพบพื้นที่เสี่ยงที่มีการปนเปื้อนเกินมาตรฐานในอนาคต พร้อมประสานกรมการค้าภายใน กระทรวงพาณิชย์ ดำเนินมาตรการควบคุมสินค้าควบคู่กับแนวทางเยียวยาสหกรณ์และสมาชิก ทั้งการรับซื้อคืน ชดเชยความเสียหาย พักชำระหนี้หรืองดคิดดอกเบี้ย รวมถึงการฟื้นฟูดินเพื่อลดผลกระทบต่อเกษตรกรอย่างเร่งด่วน

NewsClip app.iqnewsclip.com
Dataxet Limited | 888/178 Ploenchit Road, 17th Floor, Mahatun Plaza Building, Lumpini, Patumwan, Bangkok 10330, THAILAND
02-253-5000, 02-651-4700 02-253-5001, 02-651-4701 help@iqnewsclip.com



NewsClip app.iqnewsclip.com
Dataxet Limited | 888/178 Ploenchit Road, 17th Floor, Mahatun Plaza Building, Lumpini, Patumwan, Bangkok 10330, THAILAND
02-253-5000, 02-651-4700 02-253-5001, 02-651-4701 help@iqnewsclip.com

เดลินิวส์
Daily News
Circulation: 350,000
Ad Rate: 1,800

Section: First Section/การศึกษา-วัฒนธรรม-บทความ
วันที่: อาทิตย์ 22 พฤศจิกายน 2569
ปีที่: - **ฉบับที่:** 28164 **หน้า:** 6(บน)
Col.Inch: 111.11 **Ad Value:** 199,998 **PRValue (x3):** 599,994 **คลิป:** สี่สี
หัวข้อข่าว: ปลุกไอเดียชุมชนประทาย..ใช้วิทยาศาสตร์เพิ่มมูลค่าข้าว

ปลุกไอเดียชุมชนประทาย..ใช้วิทยาศาสตร์เพิ่มมูลค่าข้าว





ข้าวหอมมะลิอาจไม่ได้มีมูลค่าเพียงแค่การขายเป็นข้าวเปลือกอีกต่อไป เมื่อวิทยาศาสตร์และเทคโนโลยีเข้ามาเติมไอเดียให้เกษตรกรเปลี่ยนผลผลิตในนาเป็นผลิตภัณฑ์อาหารมูลค่าสูง ล่าสุด สถาบันวิจัยแสงซินโครตรอน(องค์การมหาชน) จับมือมหาวิทยาลัยเทคโนโลยีราชมงคลอีสาน ลงพื้นที่ อ.ประทาย จ.นครราชสีมา ถ่ายทอดเทคโนโลยีผลิต “ข้าวเกรียบผักไฟเบอร์สูง” พร้อมต่อยอดการแปรรูปข้าวเป็นผลิตภัณฑ์หลากหลาย หวังสร้างอาชีพและเพิ่มรายได้ให้วิสาหกิจชุมชน

ดร.ศิริวรรณ ณะวงษ์ หัวหน้าส่วนวิจัยด้านอาหารและการเกษตร สถาบันวิจัยแสงซินโครตรอน กล่าวว่า เมื่อเร็ว ๆ นี้ ทีมนักวิจัยร่วมกับคณาจารย์สาขาวิศวกรรมหลังการเก็บ







NewsClip app.iqnewsclip.com
Dataxet Limited | 888/178 Ploenchit Road, 17th Floor, Mahatun Plaza Building, Lumpini, Patumwan, Bangkok 10330, THAILAND
02-253-5000, 02-651-4700 02-253-5001, 02-651-4701 help@iqnewsclip.com

เดลินิวส์
Daily News
Circulation: 350,000
Ad Rate: 1,800

Section: First Section/การศึกษา-วัฒนธรรม-บทความ
วันที่: อาทิตย์ 22 พฤศจิกายน 2569
ปีที่: - **ฉบับที่:** 28164 **หน้า:** 6(บน)
Col.Inch: 111.11 **Ad Value:** 199,998 **PRValue (x3):** 599,994 **คลิป:** สี่สี
หัวข้อข่าว: ปลุกไอเดียชุมชนประทาย..ใช้วิทยาศาสตร์เพิ่มมูลค่าข้าว



เกี่ยวและแปรสภาพ มทร.อีสาน ลงพื้นที่ถ่ายทอดองค์ความรู้ให้แก่สมาชิก 7 วิสาหกิจชุมชนและศูนย์ส่งเสริมการเรียนรู้ระดับอำเภอประทาย รวมผู้เข้าร่วม 64 คน โดยเน้นการนำวัตถุดิบที่มีอยู่ในท้องถิ่นมาแปรรูปให้เกิดประโยชน์สูงสุด

"หนึ่งในผลิตภัณฑ์ที่น่าสนใจคือ "ข้าวเกรียบผักไฟเบอร์สูง" ซึ่งนำผักที่เหลือจากการตัดแต่งมาใช้เป็นวัตถุดิบ ลดการสูญเสียอาหารและเพิ่มคุณค่าของผลิตภัณฑ์ ขณะเดียวกันยังถ่ายทอดเทคนิคการแปรรูปข้าวเป็นผลิตภัณฑ์อื่น ๆ รวมถึงข้าวเสริมโฟลิก ซึ่งเป็นการเพิ่มมูลค่าด้วยแนวคิด "ทำน้อยแต่ได้มาก" โดยข้าวเสริมโฟลิกใช้ข้าวเพียง 25 กรัม สามารถจำหน่ายได้ในราคา 20 บาท ขณะที่ข้าวเปลือก 1 กิโลกรัมมีราคาประมาณ 18 บาท เบื้องหลังการพัฒนาผลิตภัณฑ์ดังกล่าวยังมีเทคโนโลยีแสงซินโครตรอนเป็นเครื่องมือสำคัญ ทั้งเทคนิคอินฟราเรดสเปกโตรสโกปี การเรืองรังสีเอกซ์ (XRF) และเอกซเรย์โทโมกราฟี เพื่อวิเคราะห์โครงสร้างและคุณสมบัติของผลิตภัณฑ์ ช่วยพัฒนาคุณภาพ ความคงตัวของข้าวเกรียบผัก และตรวจสอบความเสถียรของโฟลิกให้เหมาะสมต่อการผลิตเชิงพาณิชย์"

นายเอกสรรค์ บุญฮวด ส.อบจ.นครราชสีมา อำเภอประทาย กล่าวว่า พื้นที่ประทายเป็นแหล่งปลูกข้าวสำคัญ มีข้าวหอมมะลิได้รับรางวัลชนะเลิศการประกวดระดับจังหวัดต่อเนื่องถึง 7 ปี แต่เกษตรกรส่วนใหญ่ยังจำหน่ายผลผลิตในรูปข้าวเปลือก ซึ่งมีมูลค่าไม่สูง การนำความรู้ด้านวิทยาศาสตร์มาใช้แปรรูปจึงเป็นโอกาสให้ชาวบ้านมองเห็นช่องทางสร้างรายได้ใหม่ ไม่จำกัดอยู่เพียงการปลูก เกี่ยว ตาก และขายข้าวเท่านั้น

การขยายผลงานวิจัยสู่ชุมชนครั้งนี้ จึงไม่ใช่แค่การสอนทำข้าวเกรียบ แต่เป็นการเปิดมุมมองใหม่ให้เกษตรกรเห็นว่าผลผลิตในท้องนาและวัตถุดิบเหลือใช้สามารถกลายเป็นสินค้าเพิ่มมูลค่าได้ หากมีองค์ความรู้และเทคโนโลยีที่เหมาะสม เปลี่ยนจากการขายวัตถุดิบราคาต่ำไปสู่การสร้างผลิตภัณฑ์ที่ตอบโจทย์ตลาด พร้อมยกระดับเศรษฐกิจฐานรากให้เติบโตได้อย่างยั่งยืน.

NewsClip app.iqnewsclip.com
Dataxet Limited | 888/178 Ploenchit Road, 17th Floor, Mahatun Plaza Building, Lumpini, Patumwan, Bangkok 10330, THAILAND
02-253-5000, 02-651-4700 02-253-5001, 02-651-4701 help@iqnewsclip.com

เดลินิวส์
Daily News
Circulation: 350,000
Ad Rate: 1,800

Section: First Section/ภูมิภาค
วันที่: อาทิตย์ 22 พฤศจิกายน 2569
ปีที่: - **ฉบับที่:** 28164 **หน้า:** 14(กลาง)
Col.Inch: 47.02 **Ad Value:** 84,636 **PRValue (x3):** 253,908 **คลิป:** สี่สี
หัวข้อข่าว: ตชด.สุนทรเวชผนึกชุมชนสะเนพ่องลงแขกเกี่ยวข้าว

ตชด.สุนทรเวชผนึกชุมชนสะเนพ่องลงแขกเกี่ยวข้าว





ผู้สื่อข่าวรายงานว่า โรงเรียนตำรวจตระเวนชายแดนสุนทรเวช ร่วมกับศูนย์การเรียนชุมชนศรีสุวรรณสะเนพ่อง (วิถีกะเหรี่ยงทุ่งใหญ่นเรศวร) จัดกิจกรรมลงแขกเกี่ยวข้าว ณ แปลงนารวมพื้นที่กว่า 6 ไร่ บ้านสะเนพ่อง หมู่ 1 ต.ไล่โว่ อ.สังขละบุรี จ.กาญจนบุรี โดยมี ร.ต.ท.สารัช รอดพูล ครูใหญ่โรงเรียน ตชด.สุนทรเวช นายนิพนธ์ เสตะพันธุ์ ผู้ใหญ่บ้านนายอนุสิษฐ์ จันทร์ศรี หัวหน้าหน่วยพิทักษ์ป่าสะเนพ่อง พร้อมด้วยครู นักเรียน ผู้ปกครอง ชาวบ้าน และจิตอาสา รวมกว่า 70 คน เข้าร่วมกิจกรรม

แปลงนารวมดังกล่าวเกิดจากความร่วมมือของผู้ปกครองที่มอบพื้นที่ให้สถานศึกษาใช้เป็นแหล่งเรียนรู้ด้านการเกษตร เปิดโอกาสให้เด็ก ๆ ได้เรียนรู้กระบวนการทำนาตั้งแต่เตรียมดิน เพาะกล้า ดำนา จนถึงการเก็บเกี่ยว โดยใช้พันธุ์ข้าวพื้นเมืองที่เหมาะสมกับสภาพพื้นที่นาดอนและใช้น้ำน้อย ผลผลิตที่ได้จะนำไปแบ่งให้ทั้ง 2 สถานศึกษา เพื่อใช้ประกอบอาหารกลางวันสำหรับนักเรียนช่วยลดภาระค่าใช้จ่ายของ

NewsClip app.iqnewsclip.com
Dataxet Limited | 888/178 Ploenchit Road, 17th Floor, Mahatun Plaza Building, Lumpini, Patumwan, Bangkok 10330, THAILAND
02-253-5000, 02-651-4700 02-253-5001, 02-651-4701 help@iqnewsclip.com

เดลินิวส์
Daily News
Circulation: 350,000
Ad Rate: 1,800

Section: First Section/ภูมิภาค
วันที่: อาทิตย์ 22 พฤศจิกายน 2569
ปีที่: - **ฉบับที่:** 28164 **หน้า:** 14(กลาง)
Col.Inch: 47.02 **Ad Value:** 84,636 **PRValue (x3):** 253,908 **คลิป:** สี่สี
หัวข้อข่าว: ตชด.สุนทรเวชผนึกชุมชนสะเนพ่องลงแขกเกี่ยวข้าว

โรงเรียน พร้อมปลูกฝังทักษะชีวิต การพึ่งพาตนเอง และสร้างความสามัคคีระหว่างโรงเรียนกับชุมชน

ด.ต.หญิง วารีรัตน์ สังขเพลินไพร ครูโรงเรียน ตชด.สุนทรเวช เปิดเผยว่า เด็กๆ ต่างมีความสุขกับการเรียนรู้นอกห้องเรียน โดยข้าวที่เก็บเกี่ยวได้จะนำไปเก็บรักษาเพื่อจัดกิจกรรมฟาดข้าว ซึ่งเป็นประเพณีสำคัญของชาวตำบลไล่โว่ให้เยาวชนได้เรียนรู้วัฒนธรรมและความเชื่อของชาวกะเหรี่ยงที่มีต่อข้าวและพระแม่โพสพ

ขณะที่ชาวบ้านและนักเรียนต่างเห็นตรงกันว่า การปลูกข้าวไว้บริโภคเองไม่เพียงเป็นการสืบทอดภูมิปัญญาบรรพบุรุษ แต่ยังเป็นการสร้างความมั่นคงทางอาหารและปลูกฝังแนวคิดการดำเนินชีวิตตามหลักเศรษฐกิจพอเพียงให้กับคนรุ่นใหม่อีกด้วย.



NewsClip app.iqnewsclip.com
Dataxet Limited | 888/178 Ploenchit Road, 17th Floor, Mahatun Plaza Building, Lumpini, Patumwan, Bangkok 10330, THAILAND
02-253-5000, 02-651-4700 02-253-5001, 02-651-4701 help@iqnewsclip.com

เดลินิวส์
Daily News
Circulation: 350,000
Ad Rate: 950

Section: First Section/เกษตร-กีฬา
วันที่: อาทิตย์ 22 พฤศจิกายน 2569
ปีที่: - ฉบับที่: 28164 หน้า: 15(ล่าง)
Col.Inch: 90.27 Ad Value: 85,756.50 PRValue (x3): 257,269.50 คลิป: ขาว-ดำ
หัวข้อข่าว: สกัดโรคใบขาวอ้อย 12 จังหวัดอีสาน

สกัดโรคใบขาวอ้อย 12 จังหวัดอีสาน

สถานการณ์โรคใบขาวอ้อยกำลังเป็นอีกหนึ่งความท้าทายสำคัญของอุตสาหกรรมอ้อยและน้ำตาลไทย หลังพบการระบาดในพื้นที่ภาคตะวันออกเฉียงเหนือถึง 12 จังหวัด ได้แก่ อุดรธานี ขอนแก่น สกลนคร ชัยภูมิ มหาสารคาม กาฬสินธุ์ ร้อยเอ็ด บุรีรัมย์ สุรินทร์ มุกดาหาร นครราชสีมา และอำนาจเจริญ ซึ่งอาจส่งผลกระทบต่อปริมาณผลผลิตอ้อยและน้ำตาลของประเทศ ทำให้หน่วยงานภาครัฐต้องเร่งวางมาตรการควบคุมและป้องกันการแพร่ระบาดอย่างเป็นระบบ

กรมส่งเสริมการเกษตรได้ผนึกกำลังกับกระทรวงอุตสาหกรรม ผ่านการประชุมคณะกรรมการอ้อยและน้ำตาล เพื่อหารือสถานการณ์และกำหนดแนวทางรับมือโรคใบขาวอ้อย โดยมุ่งเน้นทั้งการแก้ไขปัญหาเฉพาะหน้าและการวางมาตรการระยะยาว โดยเฉพาะการพัฒนาพันธุ์อ้อยสะอาดและปลอดโรค เพื่อแก้ปัญหาที่ต้นทาง ลดความเสี่ยงการแพร่ระบาดในแปลงเพาะปลูก และรักษาฐานการผลิตวัตถุดิบให้กับอุตสาหกรรมอ้อยและน้ำตาล

สำหรับโรคใบขาวอ้อยมีสาเหตุจากเชื้อไฟโตพลาสมา (Phytoplasma) ซึ่งเป็นเชื้อสาเหตุของโรคที่ส่งผลต่อการเจริญเติบโตของต้นอ้อย และอาจสร้างความเสียหายต่อผลผลิตหากไม่มีการควบคุมอย่างเหมาะสม กรมส่งเสริมการเกษตรจึงเร่งประชาสัมพันธ์ให้เกษตรกรหมั่นสำรวจแปลงปลูกอ้อยอย่างสม่ำเสมอ หากพบต้นอ้อยแสดงอาการของโรคใบขาว ต้องรีบถอนและนำออกไปทำลายอย่างเหมาะสม เพื่อลดแหล่งสะสมของเชื้อโรคและป้องกันการแพร่กระจายไปยังต้นอ้อยอื่น ๆ

ขณะเดียวกัน ยังต้องเฝ้าระวังแมลงพาหะสำคัญ





NewsClip app.iqnewsclip.com
Dataxet Limited | 888/178 Ploenchit Road, 17th Floor, Mahatun Plaza Building, Lumpini, Patumwan, Bangkok 10330, THAILAND
02-253-5000, 02-651-4700 02-253-5001, 02-651-4701 help@iqnewsclip.com

เดลินิวส์
Daily News
Circulation: 350,000
Ad Rate: 950

Section: First Section/เกษตร-กีฬา
วันที่: อาทิตย์ 22 พฤศจิกายน 2569
ปีที่: - ฉบับที่: 28164 หน้า: 15(ล่าง)
Col.Inch: 90.27 Ad Value: 85,756.50 PRValue (x3): 257,269.50 คลิป: ขาว-ดำ
หัวข้อข่าว: สกัดโรคใบขาวอ้อย 12 จังหวัดอีสาน

ได้แก่ **เพลี้ยจักจั่นหลังขาว และเพลี้ยจักจั่นปีกลายจุดสีน้ำตาล โดยเฉพาะพื้นที่ที่พบการระบาดรุนแรง จำเป็นต้องดำเนินมาตรการควบคุมแมลงพาหะตามคำแนะนำของเจ้าหน้าที่** พร้อมเลือกใช้วิธีการจัดการศัตรูพืชที่เหมาะสม เพื่อลดโอกาสการแพร่กระจายของโรคในพื้นที่เพาะปลูก

อย่างไรก็ตาม การควบคุมโรคใบขาวอ้อยให้ได้ผลอย่างยั่งยืน จำเป็นต้องให้ความสำคัญกับคุณภาพของท่อนพันธุ์ เนื่องจากการนำพันธุ์อ้อยที่มีความเสี่ยงต่อการติดเชื้อไปปลูก อาจทำให้เกิดการสะสมและแพร่กระจายของโรคในพื้นที่ใหม่ได้ กรมส่งเสริมการเกษตรจึงมอบหมายให้ศูนย์ขยายพันธุ์พืชเตรียมความพร้อมผลิตพันธุ์อ้อยสะอาดด้วยวิธีเพาะเลี้ยงเนื้อเยื่อ พร้อมจัดทำแปลงพันธุ์หลักอ้อยปลอดโรคและแปลงขยายพันธุ์ เพื่อให้ได้ท่อนพันธุ์อ้อยคุณภาพดีและปลอดโรคสำหรับกระจายสู่เกษตรกร

การใช้เทคโนโลยีเพาะเลี้ยงเนื้อเยื่อและระบบผลิตพันธุ์สะอาด ถือเป็นแนวทางสำคัญในการเพิ่มทางเลือกให้เกษตรกรสามารถเข้าถึงท่อนพันธุ์ที่มีคุณภาพ ลดความเสี่ยงจากการใช้พันธุ์ที่มีการปนเปื้อนเชื้อโรค ตลอดจนช่วยลดการสะสมของโรคในระบบการผลิตอ้อยในระยะยาว ซึ่งจะส่งผลดีต่อทั้งเกษตรกรชาวไร่อ้อย โรงงานน้ำตาล และห่วงโซ่อุปทานอุตสาหกรรมอ้อยและน้ำตาลของประเทศ

นอกจากนี้ การวางแผนผลิตและกระจายท่อนพันธุ์อ้อยสะอาดให้เพียงพอต่อความต้องการ ยังจำเป็นต้องอาศัยฐานข้อมูลเกษตรกรที่ถูกต้องและเป็นปัจจุบัน จึงขอความร่วมมือเกษตรกรผู้ปลูกอ้อยขึ้นทะเบียนเกษตรกร หรือปรับปรุงข้อมูลทะเบียนให้เป็นปัจจุบัน เพื่อให้ภาครัฐสามารถนำข้อมูลไปใช้วางแผนการผลิต การกระจายพันธุ์ และกำหนดมาตรการช่วยเหลือได้อย่างทั่วถึง

เกษตรกรที่พบการระบาดของโรคใบขาวอ้อย รวมถึงผู้ที่ต้องการขึ้นทะเบียนหรือปรับปรุงข้อมูลทะเบียนเกษตรกร สามารถติดต่อได้ที่สำนักงานเกษตรอำเภอใกล้บ้าน





การรับมือโรคใบขาวอ้อยครั้งนี้จึงไม่ใช่เพียงการกำจัดต้นที่เป็นโรค แต่เป็นการวางรากฐานระบบการผลิตพันธุ์อ้อยสะอาดตั้งแต่ต้นน้ำ เพื่อสกัดการระบาดอย่างเป็นรูปธรรม หากสามารถขยายผลการผลิตพันธุ์ปลอดโรคและกระจายสู่เกษตรกรได้อย่างต่อเนื่อง จะเป็นกลไกสำคัญในการลดความเสียหายจากโรคระบาด สร้างเสถียรภาพผลผลิต และรักษาความมั่นคงของอุตสาหกรรมอ้อยและน้ำตาลไทยในระยะยาว.

NewsClip app.iqnewsclip.com
Dataxet Limited | 888/178 Ploenchit Road, 17th Floor, Mahatun Plaza Building, Lumpini, Patumwan, Bangkok 10330, THAILAND
02-253-5000, 02-651-4700 02-253-5001, 02-651-4701 help@iqnewsclip.com

เดลินิวส์
Daily News
Circulation: 350,000
Ad Rate: 1,800

Section: First Section/เศรษฐกิจ
วันที่: อาทิตย์ 22 พฤศจิกายน 2569
ปีที่: - ฉบับที่: 28164 หน้า: 13(ล่างขวา)
Col.Inch: 29.85 Ad Value: 53,730 PRValue (x3): 161,190 คลิป: สี่สี
หัวข้อข่าว: เตือน'เอลนีโญ'ลากยาว รายได้เกษตรเสี่ยงหดตัว

เตือน'เอลนีโญ'ลากยาว รายได้เกษตรเสี่ยงหดตัว

รายงานข่าวจากสำนักวิจัยเคเคพี กลุ่มธุรกิจการเงินเกียรตินาคินภัทร เปิดเผยว่า ประเมินปรากฏการณ์เอลนีโญที่รุนแรงและยืดเยื้อ ผนวกกับระดับน้ำใช้การได้ในเขื่อนภาคเหนือและภาคตะวันออกเฉียงเหนือที่ลดลงจากปีก่อนอย่างมีนัยสำคัญจนเหลือต่ำกว่าระดับ 50% กำลังสร้างความเสี่ยงให้กับภาคเกษตรไทยในปี 70 อย่างเต็มรูปแบบ แม้เหตุการณ์น้ำท่วมในภาคกลางปีนี้จะทำให้ภาพรวมดูเหมือนมีน้ำมากปริมาณฝนโดยรวมยังต่ำกว่าทั้งค่าเฉลี่ยและปีที่ผ่านมาอยู่ ดังนั้นปรากฏการณ์เอลนีโญในปี 70 อาจทำให้รายได้ภาคเกษตรไทยพลิกจากที่เติบโต 8.8% ปีนี้กลับมาติดลบ 1-5% และเสี่ยงหดตัวลึกถึง 15-20% หากภัยแล้งรุนแรงเทียบเท่าปี 57-59

ทั้งนี้ในปีนี้ภาคเกษตรไทยยังได้รับผลกระทบในวงจำกัด เนื่องจากเอลนีโญเริ่มก่อตัวช่วงฤดูฝนและมีปริมาณน้ำสำรองในเขื่อนใกล้ระดับสูงสุดในรอบทศวรรษ ส่งผลให้ผลผลิตยังขยายตัวได้ 1.2% ขณะที่ราคาสินค้าเกษตรปรับขึ้น 7.5% จากภาวะอุปทานโลกตึงตัว หนุนให้รายได้ภาคเกษตรให้สามารถเติบโตได้ที่ 8.8%

นอกจากนี้ประเมินว่าผลผลิตเกษตรจะทยอยได้รับผลกระทบเป็น 3 ระลอก โดยระลอกแรก ข้าวนาปรัง (ภาคกลาง) พืชที่พึ่งพาน้ำชลประทานเกือบทั้งหมด จะได้รับผลกระทบเร็วที่สุดในฤดูนาปรัง 69/70 จากการจำกัดพื้นที่เพาะปลูกและการงดทำนาปรังรอบสอง ส่วนระลอกสอง พืชไร่พึ่งพาน้ำฝน(ภาคตะวันออกเฉียงเหนือ) ได้แก่ มันสำปะหลัง อ้อย และข้าวโพดเลี้ยงสัตว์ ซึ่งจะได้รับความเสียหายหากฝนต้นฤดูปี 70 ทิ้งช่วงและระลอกสาม พืชไม้ยืนต้น ได้แก่ ปาล์มน้ำมันและยางพารา แม้ไม่กระทบในทันที แต่ความร้อนและภัยแล้งสะสมจะชะลอการเจริญเติบโตต้องใช้เวลานานขึ้นกว่าจะเก็บเกี่ยวผลผลิตได้

สำหรับข้อเสนอเชิงนโยบายรับมือภัยแล้ง เสนอแนวทางรับมือเชิงนโยบายในระยะสั้น ได้แก่บริหารจัดการน้ำอย่างเข้มงวดและสื่อสารล่วงหน้าปรับเปลี่ยนชนิดพืช ส่งเสริมการปลูกพืชใช้น้ำน้อยและพันธุ์อายุสั้นในพื้นที่เสี่ยง และเปลี่ยนมาตรการช่วยเหลือให้ตรงเป้า.

NewsClip app.iqnewsclip.com
Dataxet Limited | 888/178 Ploenchit Road, 17th Floor, Mahatun Plaza Building, Lumpini, Patumwan, Bangkok 10330, THAILAND
02-253-5000, 02-651-4700 02-253-5001, 02-651-4701 help@iqnewsclip.com

แนวหน้า
Naew Na
Circulation: 900,000
Ad Rate: 1,600

Section: วาไรตี้/ตะลอนเที่ยว
วันที่: อาทิตย์ 22 พฤศจิกายน 2569
ปีที่: 47 **ฉบับที่:** 16638 **หน้า:** 20(เต็มหน้า)
Col.Inch: 228.51 **Ad Value:** 365,616 **PRValue (x3):** 1,096,848 **คลิป:** สี่สี
คอลัมน์: ตะลอนเที่ยว: พิพิธภัณฑ์ผ้าในสมเด็จพระนางเจ้าสิริกิติ์ พระบรมราชินีนาถ












พิพิธภัณฑ์ผ้าในสมเด็จพระนางเจ้าสิริกิติ์ พระบรมราชินีนาถ



ผ้าไหมไทยมีเอกลักษณ์โดดเด่นในเรื่องลวดลายที่ปรากฏบนผืนผ้า อันแสดงถึงภูมิปัญญาลึกซึ้งของคนไทยที่บอกผ่านเส้นไหม แล้วก็ปรากฏเป็นเครื่องนุ่งห่มในชีวิตประจำวัน

สมเด็จพระนางเจ้าสิริกิติ์ พระบรมราชินีนาถ พระบรมราชชนนีพันปีหลวง ตรัสว่า

"...ข้าพเจ้าได้มีโอกาสไปพบราษฎรมาทั่วประเทศ เพราะได้มีโอกาสตามเสด็จพระราชดำเนินทุกหนแห่ง จึงได้พบความจริงที่ว่า คนไทยเรานั้นแม้อยู่ห่างไกลความเจริญของเมืองหลวง ก็มีความสามารถทางด้านศิลปะเป็นอย่างสูง เช่น ผ้าไหมไทย ผ้าไทยต่างๆ ที่เห็นมีสีและลวดลายที่สวยงามนั้น เกิดมาจากความสามารถของชาวบ้านเองแท้ๆ ไม่ต้องให้ใครไปออกแบบลวดลายและสีสันให้คนไทยเหล่านี้เองที่ข้าพเจ้าขอยกย่องว่า เป็นผู้สืบทอดศิลปะให้แก่ชาติบ้านเมืองของเขาจริง แม้แต่ผู้ที่ไม่เคยมีความรู้ทางหัตถกรรมใดๆ เลย ก็ต้องนับว่ามีสายเลือดทางศิลปะอยู่ในตัวแล้ว..."

ย้อนไปเมื่อ เดือนมิถุนายน ถึงพฤศจิกายน 2503 พระบาทสมเด็จพระบรมชนกาธิเบศร มหาภูมิพลอดุลยเดชมหาราช บรมนาถบพิตร และสมเด็จพระนางเจ้าสิริกิติ์ พระบรมราชินีนาถ พระบรมราชชนนีพันปีหลวง เสด็จพระราชดำเนินเยือนสหรัฐอเมริกา และประเทศในยุโรปอีก 14 ประเทศ อย่างเป็นทางการ ในโอกาสนั้นไม่ได้เป็นแค่เพียงพระราชกรณียกิจเพื่อทรงกระชับความสัมพันธ์ระหว่างประเทศเท่านั้น แต่ยังทรงนำภาพลักษณ์ที่งดงามของไทยไปเปิดเผยให้นานาชาติได้สัมผัสอย่างใกล้ชิดและประจักษ์ชัด ในครั้งนั้น ทรงโปรดให้ ปิแอร์ บัลแมง เป็นผู้ออกแบบฉลองพระองค์ เพื่อให้โลกประจักษ์ว่าไทยมีรสนิยมการแต่งตัวที่ไม่ด้อยกว่าชาติที่เจริญแล้ว ดังนั้นฉลองพระองค์ที่ทรงในการเสด็จฯ ในครั้งนั้น มีเอกลักษณ์ของไทยที่เข้าได้อย่างลงตัวกับความหรูหราของแฟชั่นระดับโลก โดยผ้าไหมได้ถูกนำไปอยู่ในฉลองพระองค์ด้วย ทำให้ผู้ที่ได้เข้าเฝ้าฯ ต่างรับรู้โดยทันทีว่าพระราชินีของไทยทรงพระสิริโฉม และทรงฉลองพระองค์ที่งดงาม ด้วยเหตุที่พระองค์ทรงต้องการให้ฉลองพระองค์แสดงถึงเอกลักษณ์ไทยโดยแท้

ความงดงามของฉลองพระองค์ที่ทรงเมื่อครั้งเสด็จฯ เยือนสหรัฐฯ และยุโรป เมื่อ 66 ปีที่แล้ว ได้ปรากฏความงดงามให้ประชาชนทั่วไปทั้งไทยและนานาชาติได้ประจักษ์ด้วยตาตนเอง ณ พิพิธภัณฑ์ผ้าในสมเด็จพระนางเจ้าสิริกิติ์ฯ ณ หอรัษฎากรพิพัฒน์ ในพระบรมมหาราชวัง

ห้องจัดแสดงห้องแรก ณ ชั้นสองของพิพิธภัณฑ์ฯ เชิญ**ฉลองพระองค์ชุดไทยพระราชนิยมทั้ง 8 แบบ** มาจัดแสดง ได้แก่ ชุดไทยเรือนต้น ชุดไทยจิตรลดา ชุดไทยอมรินทร์ ชุดไทยบรมพิมาน ชุดไทยจักรี ชุดไทยดุสิต ชุดไทยศิวาลัย และชุดไทยจักรพรรดิ โดยชื่อชุดไทยทั้งหมดมาจากท่านผู้หญิงมณีรัตน์ บุนนาค นางสนองพระโอษฐ์เป็นผู้ตั้งชื่อถวาย โดยชื่อมาจากพระที่นั่งในพระบรมมหาราชวัง และพระตำหนักสำคัญ รวมถึงสถานที่ในพระราชวังสวนดุสิต (ห้องนี้อนุญาตให้ถ่ายภาพได้)

ห้องจัดแสดงห้องที่ 2 เป็นนิทรรศการ **ราชภูษาภรณ์สยาม** จัดแสดงฉลองพระองค์ของพระบาทสมเด็จพระเจ้าอยู่หัว ในพระราชพิธี

NewsClip app.iqnewsclip.com
Dataxet Limited | 888/178 Ploenchit Road, 17th Floor, Mahatun Plaza Building, Lumpini, Patumwan, Bangkok 10330, THAILAND
02-253-5000, 02-651-4700 02-253-5001, 02-651-4701 help@iqnewsclip.com

แนวหน้า
Naew Na
Circulation: 900,000
Ad Rate: 1,600

Section: วาไรตี้/ตะลอนเที่ยว
วันที่: อาทิตย์ 22 พฤศจิกายน 2569
ปีที่: 47 **ฉบับที่:** 16638 **หน้า:** 20(เต็มหน้า)
Col.Inch: 228.51 **Ad Value:** 365,616 **PRValue (x3):** 1,096,848 **คลิป:** สี่สี
คอลัมน์: ตะลอนเที่ยว: พิพิธภัณฑ์ผ้าในสมเด็จพระนางเจ้าสิริกิติ์ พระบรมราชินีนาถ










บรมราชาภิเษก พระภูษาเศวตพัสตร์ในการพระราชพิธีบรมราชาภิเษก ของรัชกาลที่ 9 และรัชกาลที่ 10 และจัดแสดงผ้าในราชสำนักโบราณ เช่น ผ้าเยียรบับ ผ้าเข้มขาบ ผ้าอัตลัด ผ้าลายอย่าง และผ้าปูม (ห้องนี้เป็นห้องจัดนิทรรศการหมุนเวียน จัดแสดงถึง 30 เมษายน 2570 ไม่อนุญาตให้ถ่ายภาพและถ่ายวิดีโอ)

ห้องที่ 3 คือห้องจัดนิทรรศการ **สิริราชพัสตราบรมราชินีนาถ** โดยเชิญฉลองพระองค์เมื่อครั้งเสด็จฯ เยือนสหรัฐฯ และยุโรป โดยแบ่งเป็นช่วงทศวรรษตาม ค.ศ. คือ 1960, 1970, 1980, 1990, 2000, 2010 มาจัดแสดงไว้ในตู้ที่แบ่งตามทศวรรษ (ห้องนี้อนุญาตให้ถ่ายภาพและถ่ายวิดีโอได้)

ส่วนชั้น 1 มีห้องแสดงนิทรรศการ **ปัก ถัก ทอ** โดยนำเสนอผ้าไหมไทยที่เป็นเอกลักษณ์ของภาคต่างๆ ทั่วประเทศไทย ซึ่งเป็นงานฝีมือของมูลนิธิส่งเสริมศิลปาชีพฯ เช่น ผ้าขิด ผ้ายก ผ้าจก ผ้ามัดหมี่ และผ้าแพรวา และมี**ห้องจำหน่ายสินค้าของมูลนิธิส่งเสริมศิลปาชีพฯ** เป็นห้องสุดท้าย

ขอเชิญคุณๆ ไปชมความวิจิตรอลังการของฉลองพระองค์ของสมเด็จพระบรมราชชนนีพันปีหลวง โดยเปิดให้เข้าชมทุกวัน เวลา 09.00-16.30 น. คนไทยเข้าชมโดยไม่เสียค่าบัตร ส่วนต่างชาติเสียค่าเข้าชมคนละ 150 บาท ยกเว้นคนต่างชาติที่เข้าชมวัดพระแก้วและพระบรมมหาราชวัง ที่ซื้อบัตรราคา 500 บาทแล้ว สามารถเข้าชมพิพิธภัณฑ์ผ้าในสมเด็จพระนางเจ้าสิริกิติ์ฯ ได้โดยไม่ต้องซื้อบัตรเข้าชมอีก

ด้วยสำนึกในพระมหากรุณาธิคุณอันหาที่สุดมิได้ @จันทราวุฒิสภาไทย ขอนำเสนอพระราชกรณียกิจด้านการส่งเสริมอาชีพและศิลปวัฒนธรรมที่สำคัญ และทรงคุณค่าในการอนุรักษ์ ส่งเสริมและพัฒนา **"ผ้าไหมไทย"** เพื่อน้อมสำนึกในพระมหากรุณาธิคุณที่สมเด็จพระนางเจ้าสิริกิติ์ พระบรมราชินีนาถ พระบรมราชชนนีพันปีหลวง ที่ทรงมีต่อราษฎร และด้วยความภาคภูมิใจในเอกลักษณ์ของไทยที่ผ้าไหมไทยมีชื่อเสียงแพร่หลายเป็นที่รู้จักและยอมรับของนานาประเทศ

พระราชปณิธานแห่งความรักในรากเหง้าวัฒนธรรมไทย

นับตั้งแต่ปี พ.ศ. 2503 เป็นต้นมา สมเด็จพระนางเจ้าสิริกิติ์ พระบรมราชินีนาถ พระบรมราชชนนีพันปีหลวง ได้โดยเสด็จพระบาทสมเด็จพระมหาภูมิพลอดุลยเดชมหาราช บรมนาถบพิตร ในการเสด็จพระราชดำเนินเยี่ยมราษฎรในภูมิภาคต่างๆ ทั่วประเทศ ทอดพระเนตรเห็นถึงความยากลำบากของประชาชนในชนบทโดยเฉพาะกลุ่มสตรีที่ส่วนใหญ่ไม่มีรายได้ประจำ แต่สิ่งหนึ่งที่ทรงสังเกตเห็นคือ **"ภูมิปัญญาท้องถิ่นอันล้ำค่า"** ที่ยังคงสืบทอดอยู่ในชุมชน เช่น การปลูกหม่อนเลี้ยงไหม และการทอผ้าไหมด้วยมือ ซึ่งแต่ละผืนมีลวดลายเฉพาะถิ่นสะท้อนเอกลักษณ์ของวัฒนธรรมไทยอย่างงดงาม **จึงทรงมีพระราชดำริให้ส่งเสริมและอนุรักษ์ภูมิปัญญาเหล่านี้ไว้ เพื่อให้เป็นทั้งอาชีพเสริมรายได้ และเป็นการธำรงวัฒนธรรมไทยไม่ให้สูญหาย** เนื่องจากเป็นภูมิปัญญาที่แท้จริงของชาวบ้านที่สั่งสมกรรมวิธีในการผลิตจากรุ่น สู่รุ่น เพื่อสืบสานงานศิลป์ให้เป็นมรดกทางวัฒนธรรมของชาติสืบต่อไป จึงทรงให้ความสนพระราชหฤทัยที่จะอนุรักษ์และพัฒนาผ้าทอประเภทต่างๆ ของไทยให้กลับฟื้นคืนชีวิตขึ้นมาทั้งที่เกือบจะสูญสลายไปจากสังคมไทยแล้ว

สายใยแห่งพระเมตตา สู่ "โรงทอผ้าบ้านเขาเต่า"

ด้วยพระราชปณิธานของสมเด็จพระนางเจ้าสิริกิติ์ พระบรมราชินีนาถ พระบรมราชชนนีพันปีหลวง ในการส่งเสริมอนุรักษ์ผ้าไหมไทยมีมาโดยตลอด โดยในปี พ.ศ.2507 ทรงพระกรุณาโปรดเกล้าฯ ให้จัดตั้งโรงฝึกอาชีพทอผ้าบ้านเขาเต่า อำเภอหัวหิน จังหวัดประจวบคีรีขันธ์ ซึ่งปัจจุบันคือศูนย์หัตถกรรมทอผ้าบ้านเขาเต่า เป็นสถานที่ส่งเสริมอาชีพหัตถกรรมทอผ้าเป็นแห่งแรก นอกจากนี้ ยังมีคำบอกเล่าจากชาวบ้านที่เป็นชุมชนคนทอผ้าว่า เมื่อทรงทราบข่าวว่าชุมชนแห่งใดมีการทอผ้าลวดลายสวยงาม ทรงมีพระราชเสาวนีย์ให้ส่งคณะทำงานไปดำเนินการจัดการประกวดผ้าทอในจังหวัดขึ้น โดยมีรางวัลเป็นเงินและทองคำมอบให้แก่ผู้ชนะการประกวด นับเป็นการสร้าง

NewsClip app.iqnewsclip.com
Dataxet Limited | 888/178 Ploenchit Road, 17th Floor, Mahatun Plaza Building, Lumpini, Patumwan, Bangkok 10330, THAILAND
02-253-5000, 02-651-4700 02-253-5001, 02-651-4701 help@iqnewsclip.com

แนวหน้า
Naew Na
Circulation: 900,000
Ad Rate: 1,600
Section: วาไรตี้/ตะลอนเที่ยว
วันที่: อาทิตย์ 22 พฤศจิกายน 2569
ปีที่: 47 ฉบับที่: 16638 หน้า: 20(เต็มหน้า)
Col.Inch: 228.51 Ad Value: 365,616 PRValue (x3): 1,096,848 คลิป: สี่สี
คอลัมน์: ตะลอนเที่ยว: พิพิธภัณฑ์ผ้าในสมเด็จพระนางเจ้าสิริกิติ์ พระบรมราชินีนาถ

ขวัญกำลังใจให้กับชาวบ้านที่ทอผ้าเป็นอย่างมาก จากแต่ก่อนคิดเพียงว่าผ้าที่ตนเองทอนั้นใช้สอยนุ่งห่มกันแค่ในครัวเรือนไม่สามารถขายได้ กลายเป็นผ้าที่มีชื่อเสียงเป็นที่ต้องการของผู้คนมากมาย สร้างรายได้และฐานะครอบครัวให้มั่นคงได้ในเวลาต่อมา นอกจากนี้ช่างทอผ้าบางคนยังได้มีโอกาสเข้าเฝ้าฯ ถวายผลงานและทรงรับซื้อไว้อีกด้วย ปัจจุบันผ้าทอจากฝีมือของกลุ่มสตรีทอผ้าบ้านเขาเต่าได้รับการพัฒนาให้มีลวดลายและโทนสีที่ร่วมสมัย เน้นถึงจุดเด่นของชุมชนและจังหวัด ทั้งนี้ ศูนย์หัตถกรรมทอผ้าบ้านเขาเต่ายังได้เปิดเป็นแหล่งเรียนรู้ในการทอผ้าให้กับนักเรียนในชุมชนและนักท่องเที่ยวทั้งชาวไทยและชาวต่างชาติได้มาเข้าชมการทอผ้า

"ศิลปาชีพ" ศูนย์กลางแห่งการพัฒนาผ้าไหมไทย

ในปี พ.ศ. 2519 สมเด็จพระนางเจ้าสิริกิติ์ พระบรมราชินีนาถ พระบรมราชชนนีพันปีหลวง ทรงก่อตั้ง **"มูลนิธิส่งเสริมศิลปาชีพในสมเด็จพระนางเจ้าสิริกิติ์ พระบรมราชินีนาถ"** ขึ้น โดยทรงรับเป็นประธานกรรมการบริหารมูลนิธิฯ และทรงงานศิลปาชีพมาอย่างต่อเนื่อง โดยการก่อตั้งมูลนิธิฯ เพื่อเป็นศูนย์กลางในการสืบสานภูมิปัญญาท้องถิ่นและส่งเสริมงานหัตถกรรมไทยให้คงอยู่ ทั้งงานทอผ้าไหม ปักผ้า จักสาน แกะสลัก และเครื่องเงิน ฯลฯ โดยเฉพาะ **"ผ้าไหมไทย"** อาทิ ผ้าไหมแพรวา ผ้าปักของชาวไทยภูเขา ผ้าปักชอยแบบไทย เป็นต้น ที่ได้รับการพัฒนาให้มีคุณภาพสูงขึ้น ทั้งด้านลวดลาย สีสัน และการออกแบบ พระองค์ทรงมีพระราชดำริให้นำผ้าไหมไทยมาประยุกต์ใช้ในการตัดเย็บเครื่องแต่งกายให้ร่วมสมัย สวมใส่ได้ในโอกาสต่างๆ และยังทรงพระกรุณาโปรดให้จัดแสดงผลงานผ้าไหมไทยในต่างประเทศ ทำให้โลกได้รู้จักความงดงามและเอกลักษณ์ของผ้าไหมไทยมากยิ่งขึ้น ซึ่งมูลนิธิศิลปาชีพถือเป็นหน่วยงานที่มีบทบาทสำคัญที่ทำให้ทั้งชาวไทยและชาวต่างประเทศรู้จักและตระหนักในคุณค่าของผ้าทอที่เกิดจากฝีมือของคนไทย เป็นการแสดงให้ชาวโลกประจักษ์ว่าคนไทยเป็นชาติหนึ่งที่มีศิลปวัฒนธรรมไม่ด้อยไปกว่าชาติใดในโลก

ด้วยพระอัจฉริยภาพ พระปรีชาสามารถทางศิลปศาสตร์ และสายพระเนตรอันยาวไกลของสมเด็จพระนางเจ้าสิริกิติ์ พระบรมราชินีนาถ พระบรมราชชนนีพันปีหลวง ในการศึกษาพัฒนาผ้าไหมไทย ทรงมีพระราชประสงค์ให้ผ้าไหมไทยเป็นเอกลักษณ์อันทรงคุณค่าให้กับแผ่นดินไทยให้มีชื่อเสียงแพร่หลายเป็นที่รู้จักและยอมรับของนานาประเทศ ทั้งยังทรงเป็นผู้ที่มีบทบาทสำคัญในการส่งเสริมผ้าไหมไทยให้เป็นที่รู้จักในระดับโลก โดยในขณะที่เสด็จพระราชดำเนินเยือนต่างประเทศ ทรงโปรดการใช้ผ้าไหมไทยในการตัดเย็บฉลองพระองค์ทั้งแบบไทยและแบบสากล ทำให้ชุดไทยกลายเป็นกระแสนิยมกันอย่างแพร่หลายมากยิ่งขึ้น ทรงนำความงดงามและเอกลักษณ์ของผ้าไหมไทยให้เป็นที่รู้จักอย่างแพร่หลายทั้งในและต่างประเทศ

เพื่อเทิดพระเกียรติพระวิริยะอุตสาหะของสมเด็จพระนางเจ้าสิริกิติ์ พระบรมราชินีนาถ พระบรมราชชนนีพันปีหลวง ในพระราชกรณียกิจด้านการอนุรักษ์และพัฒนาการผลิตไหมไทยจนเป็นที่รู้จักของทั่วโลก รวมทั้งช่วยให้ราษฎรผู้ผลิตไหมไทยมีความเป็นอยู่ที่ดีขึ้น จากการส่งเสริมและสนับสนุนให้เกษตรกรมีอาชีพปลูกหม่อนเลี้ยงไหม ตลอดจนส่งเสริมการทอผ้าไหมลายต่างๆ รวมถึงทรงเป็นผู้นำเสนอเอกลักษณ์ของผ้าไหมไทย คณะกรรมาธิการหม่อนไหมระหว่างประเทศ (International Sericultural Commission (ISC)) ซึ่งเป็นองค์กรเกี่ยวกับการพัฒนาหม่อนไหมระดับโลก จึงได้ขอพระราชทานพระบรมราชานุญาตทูลเกล้าฯ ถวาย**รางวัลหลุยส์ ปาสเตอร์** แด่สมเด็จพระนางเจ้าสิริกิติ์ พระบรมราชินีนาถ พระบรมราชชนนีพันปีหลวง เมื่อวันที่ 21 กันยายน 2545

ต่อมาในปี 2550 ได้พระราชทานสัญลักษณ์นกยูงไทยให้เป็นเครื่องหมายรับรองมาตรฐานคุณภาพผลิตภัณฑ์ผ้าไหมไทย 4 ชนิด ได้แก่ ตรานกยูงพระราชทานสีทอง (Royal Thai Silk) สีเงิน (Classic ThaiSilk) สีน้ำเงิน (Thai Silk) และสีเขียว (Thai Silk Blend) ซึ่งขณะนี้ได้จดทะเบียนเป็นเครื่องหมายรับรองผลิตภัณฑ์ผ้าไหมไทยในต่างประเทศไปแล้ว รวม 35 ประเทศ นอกจากนี้ พระเกียรติคุณอันเป็นที่ยอมรับอย่างกว้างขวางในวงการหม่อนไหมทั้งในประเทศและต่างประเทศ กระทรวงเกษตรและสหกรณ์ พร้อมทั้งพสกนิกรชาวไทย จึงพร้อมใจกันถวายพระราชสมัญญาแด่สมเด็จพระนางเจ้าสิริกิติ์ พระบรมราชินีนาถ พระบรมราชชนนีพันปีหลวง เพื่อเฉลิมพระเกียรติเนื่องในโอกาสมหามงคลเฉลิมพระชนมพรรษา 80 พรรษา 12 สิงหาคม 2555 ในฐานะ **"พระมารดาแห่งไหมไทย"** ซึ่งคณะรัฐมนตรีได้ลงมติเห็นชอบ เมื่อวันที่ 14 สิงหาคม 2555

มรดกแห่งพระราชหฤทัย สู่การสืบสานในปัจจุบัน

หลังจากที่พระองค์ทรงวางรากฐานการอนุรักษ์ผ้าไหมไทยไว้มั่นคงแล้ว แนวพระราชดำรินี้ยังคงได้รับการสืบสานต่อจากหน่วยงานต่างๆ ทั้งภาครัฐ เอกชน และประชาชน เช่น **โครงการ "ผ้าไทยใส่ให้สนุก" ตามแนวพระดำริของสมเด็จพระเจ้าลูกเธอเจ้าฟ้าสิริวัณณวรี นารีรัตนราชกัญญา** ที่เป็นการเฟ้นหานักออกแบบรุ่นใหม่ที่ไม่ใช่แค่การประกวดออกแบบเสื้อผ้า แต่คือการเคลื่อนไหวทางวัฒนธรรมครั้งสำคัญ ที่จะพิสูจน์ให้โลกเห็นว่า "ผ้าไทย" ไม่ได้ถูกจำกัดอยู่แค่ในพิพิธภัณฑ์ แต่พร้อมที่จะโลดแล่น

NewsClip app.iqnewsclip.com
Dataxet Limited | 888/178 Ploenchit Road, 17th Floor, Mahatun Plaza Building, Lumpini, Patumwan, Bangkok 10330, THAILAND
02-253-5000, 02-651-4700 02-253-5001, 02-651-4701 help@iqnewsclip.com

แนวหน้า
Naew Na
Circulation: 900,000
Ad Rate: 1,600

Section: วาไรตี้/ตะลอนเที่ยว
วันที่: อาทิตย์ 22 พฤศจิกายน 2569
ปีที่: 47 ฉบับที่: 16638 หน้า: 20(เต็มหน้า)
Col.Inch: 228.51 Ad Value: 365,616 PRValue (x3): 1,096,848 คลิป: สี่สี
คอลัมน์: ตะลอนเที่ยว: พิพิธภัณฑ์ผ้าในสมเด็จพระนางเจ้าสิริกิติ์ พระบรมราชินีนาถ

ไปบนทุกรันเวย์และสตรีทแฟชั่นทั่วโลก มีการรณรงค์ให้คนไทยสวมใส่ผ้าไทยในชีวิตประจำวัน การประกวดผ้าไทยและงานเทศกาลผ้าไหมไทยประจำปี เพื่อสร้างแรงบันดาลใจให้กับช่างทอผ้ารุ่นใหม่ นอกจากนี้ศูนย์ส่งเสริมศิลปาชีพทั่วประเทศ ยังคงถ่ายทอดองค์ความรู้เรื่องการปลูกหม่อน เลี้ยงไหม และการทอผ้าให้กับเยาวชน ผ้าไหมไทยจึงมิใช่เพียง **"ผืนผ้าแห่งความงาม"** เพียงเท่านั้น หากแต่เป็นสัญลักษณ์แห่งความรัก ความเมตตา และความภาคภูมิใจที่คนไทยทุกคนมีต่อแผ่นดิน

พระราชกรณียกิจของ **สมเด็จพระนางเจ้าสิริกิติ์ พระบรมราชินีนาถ พระบรมราชชนนีพันปีหลวง** ในการอนุรักษ์และส่งเสริมผ้าไหมไทยที่เปี่ยมไปด้วย **"พระเมตตาและพระวิริยะอุตสาหะ"** นำมาซึ่งการเปลี่ยนวิถีชีวิตของคนไทยนับล้านในการสร้างอาชีพ สร้างคุณค่า และสร้างความภาคภูมิใจในความเป็นไทย ซึ่งทุกครั้งที่ได้สวมใส่ผ้าไหมไทยควรค่ายิ่งที่จะน้อมรำลึกถึงพระมหากรุณาธิคุณในพระราชหฤทัยแห่งความรัก ความเมตตาของพระองค์ท่านที่ทรงมีต่อพสกนิกรชาวไทยอย่างหาที่สุดมิได้ อีกทั้งยังเป็นการร่วมสืบสานและถักทอต่อลายใย **"ผ้าไหมไทย"** ให้คงอยู่คู่แผ่นดินไทยตราบนิรันดร์

NewsClip app.iqnewsclip.com
Dataxet Limited | 888/178 Ploenchit Road, 17th Floor, Mahatun Plaza Building, Lumpini, Patumwan, Bangkok 10330, THAILAND
02-253-5000, 02-651-4700 02-253-5001, 02-651-4701 help@iqnewsclip.com

มติชน กรอบบ่าย
Matichon (Mid-Day)
Circulation: 950,000
Ad Rate: 1,200

Section: First Section/-
วันที่: จันทร์ 23 พฤศจิกายน 2569
ปีที่: 49 **ฉบับที่:** 17788 **หน้า:** 7(บนขวา)
Col.Inch: 33.05 **Ad Value:** 39,660 **PRValue (x3):** 118,980 **คลิป:** ขาว-ดำ
หัวข้อข่าว: 'โครงการหลวง'เผยโฉมกุหลาบพันธุ์ ใหม่ 'พัชรสิริปริ๊นเซส'จากพระนาม2เจ้าฟ้า

'โครงการหลวง'เผยโฉมกุหลาบพันธุ์ใหม่ 'พัชรสิริปริ๊นเซส'จากพระนาม2เจ้าฟ้า

เมื่อวันที่ 21 พฤศจิกายน ผู้สื่อข่าวรายงานว่า พล.อ.กัมปนาท รุดดิษฐ์ องคมนตรี และประธานกรรมการมูลนิธิโครงการหลวง เป็นประธานแถลงข่าวการจัดงาน โครงการหลวง 2569 ระหว่างวันที่ 1-10 ธันวาคม 2569 ณ ศูนย์วิจัยและพัฒนาการเกษตรโครงการหลวงชนกาธิเบศรดำริ จังหวัดเชียงใหม่ เมื่อวันที่ 20 พฤศจิกายน

การจัดงานครั้งนี้มีวัตถุประสงค์เพื่อเฉลิมพระเกียรติพระบาทสมเด็จพระเจ้าอยู่หัว นายกกิตติมศักดิ์มูลนิธิโครงการหลวง และสมเด็จพระนางเจ้าฯ พระบรมราชินี เนื่องในโอกาสพระราชพิธีมหามงคลเฉลิมพระชนมพรรษา 4 รอบ พร้อมน้อมรำลึกในพระมหากรุณาธิคุณของพระบาทสมเด็จพระบรมชนกาธิเบศรมหาภูมิพลอดุลยเดชมหาราช บรมนาถบพิตร และสมเด็จพระนางเจ้าสิริกิติ์ พระบรมราชินีนาถ พระบรมราชชนนีพันปีหลวง รวมทั้งถ่ายทอดองค์ความรู้และขยายผลความสำเร็จสู่ระดับนานาชาติ โดยเฉพาะความร่วมมือทางวิชาการกับกระทรวงเกษตรและปศุสัตว์แห่งราชอาณาจักรภูฏาน

ทั้งนี้ ภายในงาน มีการเปิดตัวกุหลาบพันธุ์ใหม่ พัชรสิริ ปริ๊นเซส ซึ่งมูลนิธิโครงการหลวง ได้ดำเนินการวิจัยและพัฒนาพันธุ์มาตั้งแต่ปี 2561 และได้รับการขึ้นทะเบียนพันธุ์พืชกับกรมวิชาการเกษตร เมื่อวันที่ 24 พฤษภาคม 2567 โดยมีลักษณะโดดเด่นด้วยดอกสีส้มสดใสไล่เฉดสีชมพูบริเวณโคนกลีบ กลีบดอกซ้อนแน่น ขอบกลีบหยักพลิ้ว มีกลิ่นหอมอ่อนๆ ทรงพุ่มกะทัดรัด ให้ดอกขนาดใหญ่ ออกดอกสม่ำเสมอ และมีอายุการประดับยาวนาน เหมาะสำหรับปลูกเป็นไม้กระถางและพัฒนาเป็นไม้ดอกเชิงการค้า ชื่อ พัชรสิริ ปริ๊นเซส มีความหมายอันเป็นมงคล โดยผสานคำว่า พัชร จากพระนามสมเด็จพระเจ้าลูกเธอ เจ้าฟ้าพัชรกิติยาภาฯ และสิริ จากพระนามสมเด็จพระเจ้าลูกเธอ เจ้าฟ้าสิริวัณณวรีฯ สื่อถึงความเป็นสิริมงคลและความสง่างามดุจเพชร โดยมูลนิธิโครงการหลวงได้ดำเนินการน้อมเกล้าน้อมกระหม่อมขอพระราชทานนาม เพื่อเฉลิมพระเกียรติ ทั้งนี้ กุหลาบพันธุ์ดังกล่าวนับเป็นอีกหนึ่งผลสำเร็จของการวิจัยและปรับปรุงพันธุ์ไม้ดอกต่อเนื่องจากกุหลาบพันธุ์ ควีนสุทิดา สะท้อนถึงการสืบสานและต่อยอดองค์ความรู้ด้านการเกษตร เพื่อเพิ่มมูลค่าผลผลิตและสร้างโอกาสทางอาชีพแก่เกษตรกรบนพื้นที่สูงอย่างยั่งยืน

ในโอกาสนี้ มูลนิธิโครงการหลวง ขอเชิญประชาชนร่วมเฝ้าทูลละอองธุลีพระบาทรับเสด็จ พระบาทสมเด็จพระเจ้าอยู่หัว และสมเด็จพระนางเจ้าฯ พระบรมราชินี ในโอกาสเสด็จพระราชดำเนินไปทรงเปิดงาน โครงการหลวง 2569 ในวันที่ 1 ธันวาคม 2569 และร่วมชมงานระหว่างวันที่ 1-10 ธันวาคม 2569 ณ ศูนย์วิจัยและพัฒนาการเกษตรโครงการหลวง ชนกาธิเบศรดำริ จังหวัดเชียงใหม่ เพื่อร่วมเรียนรู้คุณค่าและคุณูปการของโครงการหลวง ตลอดจนร่วมสืบสาน รักษา และต่อยอดแนวพระราชดำริให้เกิดประโยชน์สุขแก่ประชาชนอย่างยั่งยืน

NewsClip app.iqnewsclip.com
Dataxet Limited | 888/178 Ploenchit Road, 17th Floor, Mahatun Plaza Building, Lumpini, Patumwan, Bangkok 10330, THAILAND
02-253-5000, 02-651-4700 02-253-5001, 02-651-4701 help@iqnewsclip.com

khaosod.co.th

Rating: ★★★★★

บันทึกไฟล์เมื่อ: จันทร์ 23 พฤศจิกายน 2569 เวลา 07:24 **Site Value:** 104,890 **PRValue (x3)** 314,670

หัวข้อข่าว: "อธิบดีนิรันดร์" เผยสหกรณ์การเกษตรในจังหวัดเชียงราย เดินหน้ารับซื้อข้าวเปลือกตามปกติหลังผลตรวจยืนยัน...

เทคโนโลยีชาวบ้าน online



News

"อธิบดีนิรันดร์" เผยสหกรณ์การเกษตรในจังหวัดเชียงราย เดินหน้ารับซื้อข้าวเปลือกตามปกติหลังผลตรวจยืนยันปลอดสารปนเปื้อนเกินมาตรฐาน

22 พฤศจิกายน 2569 สุรเดช สดคมขำ

NewsClip app.iqnewsclip.com
Dataxet Limited | 888/178 Ploenchit Road, 17th Floor, Mahatun Plaza Building, Lumpini, Patumwan, Bangkok 10330, THAILAND
02-253-5000, 02-651-4700 02-253-5001, 02-651-4701 help@iqnewsclip.com

นายนิรันดร์ มูลธิดา อธิบดีกรมส่งเสริมสหกรณ์ เปิดเผยว่า ขณะนี้สหกรณ์การเกษตรในพื้นที่จังหวัดเชียงรายได้ประกาศเปิดรับซื้อข้าวเปลือกจากสมาชิกตามปกติแล้ว หลังชะลอการรับซื้อชั่วคราวเพื่อรอความชัดเจนจากผลการตรวจวิเคราะห์สารปนเปื้อนในเมล็ดข้าว ภายหลังนางสาวปิยะรัฐชย์ ติยะไพรัช รัฐมนตรีช่วยว่าการกระทรวงเกษตรและสหกรณ์ แถลงผลการประชุมคณะกรรมการป้องกันและแก้ไขปัญหาภัยพิบัติในพื้นที่ภาคเหนือ เมื่อวันที่ 20 พฤศจิกายน 2569 ซึ่งผลตรวจสอบของจังหวัดเชียงรายร่วมกับคณะวิทยาศาสตร์และเทคโนโลยีการเกษตร มหาวิทยาลัยเทคโนโลยีราชมงคลล้านนา ในพื้นที่ทุกตำบลของอำเภอแม่สายและอำเภอเชียงแสน ยืนยันชัดเจนว่า ไม่พบสารหนูและโลหะหนักเกินค่ามาตรฐาน



NewsClip app.iqnewsclip.com
Dataxet Limited | 888/178 Ploenchit Road, 17th Floor, Mahatun Plaza Building, Lumpini, Patumwan, Bangkok 10330, THAILAND
02-253-5000, 02-651-4700 02-253-5001, 02-651-4701 help@iqnewsclip.com

"สหกรณ์การเกษตรในพื้นที่เฝ้าระวัง อาทิ สหกรณ์การเกษตรเชียงแสน จำกัด สหกรณ์การเกษตรแม่สาย จำกัด สหกรณ์การเกษตรแม่จัน จำกัด รวมถึงพื้นที่อำเภอเชียงของ ได้กลับมาเปิดรับซื้อผลผลิตฤดูกาลปี 2569/2570 ตามปกติแล้ว โดยสหกรณ์การเกษตรเชียงแสน จำกัด เริ่มรับซื้อตั้งแต่วันที่ 20 พฤศจิกายน 2569 เป็นต้นไป จากปีการผลิตก่อนที่รวบรวมได้ 1,300 ตัน ขณะที่สหกรณ์การเกษตรแม่สาย จำกัด ซึ่งปีก่อนรวบรวมข้าวได้ 38,000 ตัน ในฤดูกาลนี้ได้รับซื้อไปแล้วกว่า 18,700 ตัน ผลการตรวจที่ชัดเจนจึงช่วยสร้างความเชื่อมั่นให้แก่โรงสี เกษตรกร และผู้บริโภค ส่งผลให้ตลาดรับซื้อข้าวกลับมามีเสถียรภาพ" อธิบดีกรมส่งเสริมสหกรณ์ กล่าว



NewsClip app.iqnewsclip.com
Dataxet Limited | 888/178 Ploenchit Road, 17th Floor, Mahatun Plaza Building, Lumpini, Patumwan, Bangkok 10330, THAILAND
02-253-5000, 02-651-4700 02-253-5001, 02-651-4701 help@iqnewsclip.com

สำหรับการรับซื้อผลผลิตในครั้งนี้ สหกรณ์การเกษตรเชียงแสน จำกัด และสหกรณ์การเกษตรแม่สาย จำกัด ได้เปิดรับซื้อข้าวเปลือก กข.6 และน่าน 59 ในราคากิโลกรัมละ 9 บาท (ตันละ 9,000 บาท) ซึ่งสูงกว่าลานรับซื้อในพื้นที่ใกล้เคียง ขณะเดียวกัน สหกรณ์การเกษตรแม่สาย จำกัด ยังรับซื้อข้าวเปลือกหอมมะลิจากสมาชิกที่เข้าร่วมโครงการรวบรวมฯ ในราคากิโลกรัมละ 14.50 บาท (ตันละ 14,500 บาท) เพื่อช่วยยกระดับรายได้และบรรเทาความเดือดร้อนให้แก่สมาชิกสหกรณ์และเกษตรกรในพื้นที่

"ขอเชิญชวนพี่น้องเกษตรกรนำข้าวเปลือกมาจำหน่ายที่สหกรณ์ได้ตามปกติ ซึ่งทุกสหกรณ์ฯ พร้อมให้บริการและอำนวยความสะดวกอย่างเต็มที่"อธิบดีกรมส่งเสริมสหกรณ์ กล่าว

ทั้งนี้ กรมส่งเสริมสหกรณ์ได้กำชับให้สหกรณ์ในพื้นที่เปิดรับซื้อข้าวเปลือกจากสมาชิกอย่างต่อเนื่อง และกำหนดราคารับซื้อที่เป็นธรรม โดยสหกรณ์ยังคงสามารถเข้าร่วมโครงการสินเชื่อรวบรวมข้าวเปลือก และโครงการสินเชื่อชะลอการขายข้าวเปลือกได้ตามปกติ เพื่อเสริมสภาพคล่องและรักษาเสถียรภาพราคาข้าวให้แก่เกษตรกร

อย่างไรก็ตาม กรมส่งเสริมสหกรณ์ยังคงยึดถือความปลอดภัยของผู้บริโภคเป็นสำคัญ โดยบูรณาการติดตามตรวจสอบคุณภาพผลผลิตอย่างต่อเนื่องร่วมกับกรมการข้าว กรมส่งเสริมการเกษตร กรมพัฒนาที่ดิน สำนักงานมาตรฐานสินค้าเกษตรและอาหารแห่งชาติ (มกอช.) กรมวิชาการเกษตร กรมวิทยาศาสตร์การแพทย์ และสำนักงานคณะกรรมการอาหารและยา (อย.) ทั้งนี้ หากพบพื้นที่เสี่ยงที่มีการปนเปื้อนเกินมาตรฐานในอนาคต พร้อมประสานกรมการค้าภายใน กระทรวงพาณิชย์ ดำเนินมาตรการควบคุมสินค้า ควบคู่กับแนวทางเยียวยาสหกรณ์และสมาชิก ทั้งการรับซื้อคืน ชดเชยความเสียหาย พักชำระหนี้หรืองดคิดดอกเบี้ย รวมถึงการฟื้นฟูดินเพื่อลดผลกระทบต่อเกษตรกรอย่างเร่งด่วน

NewsClip app.iqnewsclip.com
Dataxet Limited | 888/178 Ploenchit Road, 17th Floor, Mahatun Plaza Building, Lumpini, Patumwan, Bangkok 10330, THAILAND
02-253-5000, 02-651-4700 02-253-5001, 02-651-4701 help@iqnewsclip.com

TRUE4U - 21 Nov 26 02:40

ก.เกษตรฯ ย้ำความเชื่อมั่นภาคเกษตรไทยมีความปลอดภัย ทีมนักวิชาการพร้อมปูพรมเก็บตัวอย่างดินและน้ำในแปลงเกษตรกร 250 จุดวันจันทร์ที่ 23 พ.ย.นี้ พร้อมตั้งการ์ดมาตรการระยะสั้น ระยะยาว ตลอดห่วงโซ่อาหาร ลดผลกระทบต่อเกษตรกรและประชาชน

TNN16 - 21 Nov 26 03:05

ก.เกษตรฯ ย้ำความเชื่อมั่นภาคเกษตรไทยมีความปลอดภัย ทีมนักวิชาการพร้อมปูพรมเก็บตัวอย่างดินและน้ำในแปลงเกษตรกร 250 จุดวันจันทร์ที่ 23 พ.ย.นี้ พร้อมตั้งการ์ดมาตรการระยะสั้น ระยะยาว ตลอดห่วงโซ่อาหาร ลดผลกระทบต่อเกษตรกรและประชาชน

TOPNEWS - 21 Nov 26 04:20

ก.เกษตรฯ ย้ำความเชื่อมั่นภาคเกษตรไทยมีความปลอดภัย ทีมนักวิชาการพร้อมปูพรมเก็บตัวอย่างดินและน้ำในแปลงเกษตรกร 250 จุดวันจันทร์ที่ 23 พ.ย.นี้ พร้อมตั้งการ์ดมาตรการระยะสั้น ระยะยาว ตลอดห่วงโซ่อาหาร ลดผลกระทบต่อเกษตรกรและประชาชน

NATION - 21 Nov 26 04:40

ก.เกษตรฯ ย้ำความเชื่อมั่นภาคเกษตรไทยมีความปลอดภัย ทีมนักวิชาการพร้อมปูพรมเก็บตัวอย่างดินและน้ำในแปลงเกษตรกร 250 จุดวันจันทร์ที่ 23 พ.ย.นี้ พร้อมตั้งการ์ดมาตรการระยะสั้น ระยะยาว ตลอดห่วงโซ่อาหาร ลดผลกระทบต่อเกษตรกรและประชาชน

FM100.5 - 21 Nov 26 05:16

ก.เกษตรฯ ย้ำความเชื่อมั่นภาคเกษตรไทยมีความปลอดภัย ทีมนักวิชาการพร้อมปูพรมเก็บตัวอย่างดินและน้ำในแปลงเกษตรกร 250 จุดวันจันทร์ที่ 23 พ.ย.นี้ พร้อมตั้งการ์ดมาตรการระยะสั้น ระยะยาว ตลอดห่วงโซ่อาหาร ลดผลกระทบต่อเกษตรกรและประชาชน

FM92.5 - 21 Nov 26 06:24

ก.เกษตรฯ ย้ำความเชื่อมั่นภาคเกษตรไทยมีความปลอดภัย ทีมนักวิชาการพร้อมปูพรมเก็บตัวอย่างดินและน้ำในแปลงเกษตรกร 250 จุดวันจันทร์ที่ 23 พ.ย.นี้ พร้อมตั้งการ์ดมาตรการระยะสั้น ระยะยาว ตลอดห่วงโซ่อาหาร ลดผลกระทบต่อเกษตรกรและประชาชน

FM106 - 21 Nov 26 07:14

ก.เกษตรฯ ย้ำความเชื่อมั่นภาคเกษตรไทยมีความปลอดภัย ทีมนักวิชาการพร้อมปูพรมเก็บตัวอย่างดินและน้ำในแปลงเกษตรกร 250 จุดวันจันทร์ที่ 23 พ.ย.นี้ พร้อมตั้งการ์ดมาตรการระยะสั้น ระยะยาว ตลอดห่วงโซ่อาหาร ลดผลกระทบต่อเกษตรกรและประชาชน

FM105 - 21 Nov 26 07:14

ก.เกษตรฯ ย้ำความเชื่อมั่นภาคเกษตรไทยมีความปลอดภัย ทีมนักวิชาการพร้อมปูพรมเก็บตัวอย่างดินและน้ำในแปลงเกษตรกร 250 จุดวันจันทร์ที่ 23 พ.ย.นี้ พร้อมตั้งการ์ดมาตรการระยะสั้น ระยะยาว ตลอดห่วงโซ่อาหาร ลดผลกระทบต่อเกษตรกรและประชาชน

CH5 - 21 Nov 26 08:12

ก.เกษตรฯ ย้ำความเชื่อมั่นภาคเกษตรไทยมีความปลอดภัย ทีมนักวิชาการพร้อมปูพรมเก็บตัวอย่างดินและน้ำในแปลงเกษตรกร 250 จุดวันจันทร์ที่ 23 พ.ย.นี้ พร้อมตั้งการ์ดมาตรการระยะสั้น ระยะยาว ตลอดห่วงโซ่อาหาร ลดผลกระทบต่อเกษตรกรและประชาชน

PPTV - 21 Nov 26 08:36

ก.เกษตรฯ ย้ำความเชื่อมั่นภาคเกษตรไทยมีความปลอดภัย ทีมนักวิชาการพร้อมปูพรมเก็บตัวอย่างดินและน้ำในแปลงเกษตรกร 250 จุดวันจันทร์ที่ 23 พ.ย.นี้ พร้อมตั้งการ์ดมาตรการระยะสั้น ระยะยาว ตลอดห่วงโซ่อาหาร ลดผลกระทบต่อเกษตรกรและประชาชน

ThaiPBS - 21 Nov 26 09:19

ก.เกษตรฯ ย้ำความเชื่อมั่นภาคเกษตรไทยมีความปลอดภัย ทีมนักวิชาการพร้อมปูพรมเก็บตัวอย่างดินและน้ำในแปลงเกษตรกร 250 จุดวันจันทร์ที่ 23 พ.ย.นี้ พร้อมตั้งการ์ดมาตรการระยะสั้น ระยะยาว ตลอดห่วงโซ่อาหาร ลดผลกระทบต่อเกษตรกรและประชาชน

9MCOT - 21 Nov 26 15:01

ก.เกษตรฯ ย้ำความเชื่อมั่นภาคเกษตรไทยมีความปลอดภัย ทีมนักวิชาการพร้อมปูพรมเก็บตัวอย่างดินและน้ำในแปลงเกษตรกร 250 จุดวันจันทร์ที่ 23 พ.ย.นี้ พร้อมตั้งการ์ดมาตรการระยะสั้น ระยะยาว ตลอดห่วงโซ่อาหาร ลดผลกระทบต่อเกษตรกรและประชาชน

FM96.5 - 21 Nov 26 16:03

ก.เกษตรฯ ย้ำความเชื่อมั่นภาคเกษตรไทยมีความปลอดภัย ทีมนักวิชาการพร้อมปูพรมเก็บตัวอย่างดินและน้ำในแปลงเกษตรกร 250 จุดวันจันทร์ที่ 23 พ.ย.นี้ พร้อมตั้งการ์ดมาตรการระยะสั้น ระยะยาว ตลอดห่วงโซ่อาหาร ลดผลกระทบต่อเกษตรกรและประชาชน

FM95 - 21 Nov 26 16:03

ก.เกษตรฯ ย้ำความเชื่อมั่นภาคเกษตรไทยมีความปลอดภัย ทีมนักวิชาการพร้อมปูพรมเก็บตัวอย่างดินและน้ำในแปลงเกษตรกร 250 จุดวันจันทร์ที่ 23 พ.ย.นี้ พร้อมตั้งการ์ดมาตรการระยะสั้น ระยะยาว ตลอดห่วงโซ่อาหาร ลดผลกระทบต่อเกษตรกรและประชาชน

FM100.5 - 21 Nov 26 16:04

ก.เกษตรฯ ย้ำความเชื่อมั่นภาคเกษตรไทยมีความปลอดภัย ทีมนักวิชาการพร้อมปูพรมเก็บตัวอย่างดินและน้ำในแปลงเกษตรกร 250 จุดวันจันทร์ที่ 23 พ.ย.นี้ พร้อมตั้งการ์ดมาตรการระยะสั้น ระยะยาว ตลอดห่วงโซ่อาหาร ลดผลกระทบต่อเกษตรกรและประชาชน

TNN16 - 21 Nov 26 21:48

ก.เกษตรฯ ย้ำความเชื่อมั่นภาคเกษตรไทยมีความปลอดภัย ทีมนักวิชาการพร้อมปูพรมเก็บตัวอย่างดินและน้ำในแปลงเกษตรกร 250 จุดวันจันทร์ที่ 23 พ.ย.นี้ พร้อมตั้งการ์ดมาตรการระยะสั้น ระยะยาว ตลอดห่วงโซ่อาหาร ลดผลกระทบต่อเกษตรกรและประชาชน

TNN16 - 22 Nov 26 00:55

ก.เกษตรฯ ย้ำความเชื่อมั่นภาคเกษตรไทยมีความปลอดภัย ทีมนักวิชาการพร้อมปูพรมเก็บตัวอย่างดินและน้ำในแปลงเกษตรกร 250 จุดวันจันทร์ที่ 23 พ.ย.นี้ พร้อมตั้งการ์ดมาตรการระยะสั้น ระยะยาว ตลอดห่วงโซ่อาหาร ลดผลกระทบต่อเกษตรกรและประชาชน

NATION - 22 Nov 26 04:38

“วัชระพล” ชู BIG RESET ปรับโครงสร้างเกษตรไทย ใช้ AI–นวัตกรรมเพิ่มมูลค่า สู่เกษตรยั่งยืน

FM100.5 - 22 Nov 26 05:22

ก.เกษตรฯ ย้ำความเชื่อมั่นภาคเกษตรไทยมีความปลอดภัย ทีมนักวิชาการพร้อมปูพรมเก็บตัวอย่างดินและน้ำในแปลงเกษตรกร 250 จุดวันจันทร์ที่ 23 พ.ย.นี้ พร้อมตั้งการ์ดมาตรการระยะสั้น ระยะยาว ตลอดห่วงโซ่อาหาร ลดผลกระทบต่อเกษตรกรและประชาชน

THAIRATH - 22 Nov 26 06:08

“สุริยะ” เร่งเดินหน้ามาตรการฟื้นฟู-ชงงบกลางเยียวยาเพิ่ม 5,000 บาทต่อราย พร้อมส่งเสริมการแปรรูปผลผลิตจากมะพร้าวน้ำหอม และมาตรการ GAP Monkey Free Plus หวังยกระดับการผลิตมะพร้าวของไทยให้สอดคล้องกับมาตรฐานสากลและแก้ไขปัญหาการกีดกันทางการค้าด้านสวัสดิภาพสัตว์

FM90.5 - 22 Nov 26 06:23

ก.เกษตรฯ ย้ำความเชื่อมั่นภาคเกษตรไทยมีความปลอดภัย ทีมนักวิชาการพร้อมปูพรมเก็บตัวอย่างดินและน้ำในแปลงเกษตรกร 250 จุดวันจันทร์ที่ 23 พ.ย.นี้ พร้อมตั้งการ์ดมาตรการระยะสั้น ระยะยาว ตลอดห่วงโซ่อาหาร ลดผลกระทบต่อเกษตรกรและประชาชน

ThaiPBS - 22 Nov 26 09:08

ก.เกษตรฯ ย้ำความเชื่อมั่นภาคเกษตรไทยมีความปลอดภัย ทีมนักวิชาการพร้อมปูพรมเก็บตัวอย่างดินและน้ำในแปลงเกษตรกร 250 จุดวันจันทร์ที่ 23 พ.ย.นี้ พร้อมตั้งการ์ดมาตรการระยะสั้น ระยะยาว ตลอดห่วงโซ่อาหาร ลดผลกระทบต่อเกษตรกรและประชาชน

FM100.5 - 23 Nov 26 05:11

“ปิยะรัฐชย์” ลงพื้นที่เวียงเชียงรุ้ง รับฟังปัญหาเกษตรกร เร่งหาแนวทางลดต้นทุน–บริหารจัดการน้ำ