ศูนย์ติดตามและแก้ไขปัญหาภัยพิติด้านการเกษตร กระทรวงเกษตรและสหกรณ์
โทรศัพท์/โทรสาร 02-2819401 E-mail : disas_moac@hotmail.com
http:// www.moac.go.th

รายงานสถานการณ์ภัยพิบัติด้านการเกษตร
วันที่ 29 พฤษภาคม 2565 (เวลา 15.00 น.)

1. สภาพอากาศ

1.1 ประกาศกรมอุตุนิยมวิทยา

ประกาศกรมอุตุนิยมวิทยา "คลื่นลมแรงบริเวณทะเลอันดามัน (มีผลกระทบจนถึงวันที่ 30 พฤษภาคม 2565)" ฉบับที่ 6 ลงวันที่ 29 พฤษภาคม 2565 เวลา 05.00 น.

มรสุมตะวันตกเฉียงใต้ที่พัดปกคลุมทะเลอันดามัน ภาคใต้ และอ่าวไทย มีกำลังแรงทำให้คลื่นลมบริเวณทะเลอันดามันและอ่าวไทยมีกำลังแรง โดยบริเวณทะเลอันดามันมีคลื่นสูง 2-3 เมตร บริเวณที่มีฝนฟ้าคะนองคลื่นสูงมากกว่า 3 เมตร ส่วนอ่าวไทยตอนบนมีคลื่นสูงประมาณ 2 เมตร บริเวณที่มีฝนฟ้าคะนองคลื่นสูงมากกว่า 2 เมตร ขอให้ชาวเรือเดินเรือด้วยความระมัดระวัง และหลีกเลี่ยงการเดินเรือบริเวณที่มีฝนฟ้าคะนอง โดยเรือเล็กบริเวณทะเลอันดามันควรงดออกจากฝั่งจนถึงวันที่ 30 พ.ค. 65

1.2 ปริมาณน้ำฝน เวลา 07.00 น. วันที่ 28 พ.ค. 65 ถึง เวลา 07.00 น. วันที่ 29 พ.ค. 65

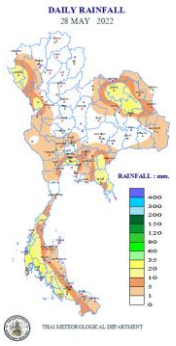

ที่	อำเภอ	จังหวัด	ปริมาณฝน (มม.)	ความรุนแรง
1	อ.เมือง	บึงกาฬ	67.4	ฝนตกหนัก
2	อ.เมือง	สมุทรสงคราม	64.9	ฝนตกหนัก
3	อ.องครักษ์	นครนายก	54.3	ฝนตกหนัก
4	อ.เหนือคลอง	กระบี่	43.2	ฝนตกหนัก
5	อ.กมลาไสย	กาฬสินธุ์	39.4	ฝนตกปานกลาง

ฝนตกหนักมาก (>90มม.) ฝนตกหนัก (35.1-90 มม.) ฝนตกปานกลาง (10.1-35.0 มม.) ฝนตกเล็กน้อย (0.1-10.0 มม) ไม่มีฝน (0 มม.)
ข้อมูลจาก กรมอุตุนิยมวิทยา

2. สถานการณ์น้ำ (ข้อมูล ณ วันที่ 29 พ.ค. 65)

2.1 สภาพน้ำในอ่างเก็บน้ำ

สภาพน้ำในอ่างเก็บน้ำขนาดใหญ่และขนาดกลาง (447 แห่ง) ปริมาตรน้ำในอ่างฯ 43,309 ล้าน ลบ.ม. คิดเป็นร้อยละ 57 (ปริมาตรน้ำใช้การได้ 19,372 ล้าน ลบ.ม. คิดเป็นร้อยละ 37) ปริมาตรน้ำในอ่างฯ เทียบกับปี 2564 (35,415 ล้าน ลบ.ม.คิดเป็นร้อยละ 47) มากกว่าปี 2564 จำนวน 7,894 ล้าน ลบ.ม. ปริมาณน้ำไหลลงอ่างฯ 136.98 ล้าน ลบ.ม. ปริมาณน้ำระบาย 129.07 ล้าน ลบ.ม. สามารถรับน้ำได้อีก 32,776 ล้าน ลบ.ม.

สภาพน้ำในอ่างเก็บน้ำขนาดใหญ่ ปริมาตรน้ำในอ่างฯ 40,032 ล้าน ลบ.ม. คิดเป็นร้อยละ 56 (ปริมาตรน้ำใช้การได้ 16,489 ล้าน ลบ.ม. คิดเป็นร้อยละ 35 ปริมาตรน้ำในอ่างฯ เทียบกับปี 2564 (32,841 ล้าน ลบ.ม. คิดเป็นร้อยละ 46) มากกว่าปี 2564 จำนวน 7,190 ล้าน ลบ.ม. ปริมาณน้ำไหลลงอ่างฯ จำนวน 106.83 ล้าน ลบ.ม. ปริมาณน้ำระบาย จำนวน 97.37 ล้าน ลบ.ม. สามารถรับน้ำได้อีก 30,895 ล้าน ลบ.ม.

ภาค	ขนาดใหญ่						ขนาดกลาง						รวม						รับได้อีก
	จำนวน (แห่ง)	ความจุที่ รนก.	ปริมาตรน้ำ ในอ่างฯ	% รนก.	ใช้การ	% ใช้การ	จำนวน (แห่ง)	ความจุที่ รนก.	ปริมาตรน้ำ ในอ่างฯ	% รนก.	ใช้การ	% ใช้การ	จำนวน (แห่ง)	ความจุที่ รนก.	ปริมาตรน้ำ ในอ่างฯ	% รนก.	ใช้การ	% ใช้การ	
เหนือ	8	24,825	10,661	43	3,916	22	75	1,001	635	63	535	59	83	25,825	11,296	44	4,451	23	14,530
ตอน.	12	8,368	3,947	47	2,297	34	218	2,009	1,257	63	1,100	60	230	10,377	5,204	50	3,397	40	5,173
กลาง	3	1,419	586	41	526	39	22	369	199	54	175	51	25	1,788	785	44	701	41	1,003
ตะวันตก	2	26,605	19,426	73	6,149	46	7	147	100	68	91	65	9	26,752	19,526	73	6,239	46	7,226
ตะวันออก	6	1,515	620	41	520	37	51	964	552	57	500	55	57	2,479	1,172	47	1,020	44	1,307
ใต้	4	8,194	4,792	58	3,082	48	39	668	534	80	482	79	43	8,863	5,326	60	3,564	50	3,536
รวม	**35**	**70,926**	**40,032**	**56**	**16,489**	**35**	**412**	**5,158**	**3,277**	**64**	**2,883**	**61**	**447**	**76,084**	**43,309**	**57**	**19,372**	**37**	**32,776**

(หน่วย : ล้าน ลบ.ม.)

อ่างเก็บน้ำภูมิพล สิริกิติ์ แควน้อยฯ และป่าสักชลสิทธิ์ รวม 4 อ่างฯ มีปริมาตรน้ำในอ่างฯ 10,463 ล้าน ลบ.ม. คิดเป็นร้อยละ 42 (ปริมาตรน้ำใช้การได้ 3,767 ล้าน ลบ.ม. คิดเป็นร้อยละ 21) ปริมาณน้ำไหลลงอ่างฯ 34.04 ล้าน ลบ.ม. ปริมาณน้ำระบาย 16.51 ล้าน ลบ.ม. สามารถรับน้ำได้อีก 14,408 ล้าน ลบ.ม.

อ่างเก็บน้ำ	ปริมาตรน้ำในอ่างฯ		ปริมาตรน้ำใช้การได้		ปริมาณน้ำไหลลงอ่างฯ		ปริมาณน้ำระบาย		ปริมาณน้ำรับได้อีก
	ปริมาตรน้ำ	% ความจุอ่างฯ	ปริมาตรน้ำ	% น้ำใช้การ	วันนี้	เมื่อวาน	วันนี้	เมื่อวาน	
ภูมิพล	6,070	45	2,270	23	23.87	23.84	2.00	2.00	7,392
สิริกิติ์	3,741	39	891	13	7.83	7.69	10.01	9.87	5,769
ภูมิพล+สิริกิติ์	**9,810**	**43**	**3,160**	**19**	**31.70**	**31.53**	**12.01**	**11.87**	**13,162**
แควน้อยฯ	361	38	318	35	2.34	3.54	3.02	3.02	578
ป่าสักชลสิทธิ์	291	30	288	30	0.00	0.00	1.48	1.48	669
รวมทั้งหมด	**10,463**	**42**	**3,767**	**21**	**34.04**	**35.07**	**16.51**	**16.37**	**14,408**

(หน่วย : ล้าน ลบ.ม.)

อ่างเก็บน้ำขนาดใหญ่ที่มีปริมาตรน้ำใช้การอยู่ในเกณฑ์ น้อยกว่าหรือเท่ากับร้อยละ 30 ของความจุอ่างฯ จำนวน 8 อ่างฯ ได้แก่ อ่างฯ ภูมิพล (23%) อ่างฯ สิริกิติ์ (13%) อ่างฯ ห้วยหลวง (27%) อ่างฯ อุบลรัตน์ (26%) อ่างฯ สิรินธร (24%) อ่างฯ ขุนด่านปราการชล (19%) อ่างฯ คลองสียัด (17%) และอ่างฯ นฤบดินทรจินดา (18%)

อ่างเก็บน้ำขนาดใหญ่ที่อยู่ในเกณฑ์ มากกว่าร้อยละ 80 ขึ้นไป ของความจุอ่างฯ จำนวน 3 อ่างฯ ได้แก่ อ่างฯ กิ่วคอหมา (83%) อ่างฯ ลำนางรอง (82%) และอ่างฯ ศรีนครินทร์ (82%)

2.2 สภาพน้ำท่า

แม่น้ำปิง แม่น้ำน่าน แม่น้ำพระสทึง แม่น้ำบางปะกง แม่น้ำตาปี แม่น้ำโก-ลก ปริมาณน้ำอยู่ในเกณฑ์น้ำน้อย

แม่น้ำวัง แม่น้ำมูล แม่น้ำท่าตะเภา ปริมาณน้ำอยู่ในเกณฑ์น้ำปกติ

แม่น้ำยม ปริมาณน้ำอยู่ในเกณฑ์น้ำมาก

แม่น้ำเจ้าพระยา สถานี C.2 ปริมาณน้ำไหลผ่าน 488 ลบ.ม./วินาที (เมื่อวาน 570 ลบ.ม./วินาที) ระดับน้ำ +18.46 ม.รทก. ต่ำกว่าตลิ่ง 7.74 ม.

เขื่อนเจ้าพระยา สถานี C.13 ปริมาณน้ำไหลผ่าน 195 ลบ.ม./วินาที (เมื่อวาน 236 ลบ.ม./วินาที) ระดับน้ำเหนือเขื่อน +16.50 ม.รทก. (เมื่อวาน +16.50 ม.รทก.) ระดับน้ำท้ายเขื่อน +6.55 ม.รทก. (เมื่อวาน +6.88 ม.รทก.)

รับน้ำเข้าระบบส่งน้ำทุ่งฝั่งตะวันออก รวม 174 ลบ.ม./วินาที (เมื่อวาน 170 ลบ.ม./วินาที) โดยผ่านคลองชัยนาท-ป่าสัก (ปตร.มโนรมย์) 142 ลบ.ม./วินาที คลองชัยนาท-อยุธยา (ปตร.มหาราช) 30 ลบ.ม./วินาที และคลองเล็กอื่นๆ 2 ลบ.ม./วินาที

แม่น้ำป่าสัก เขื่อนพระรามหก ปิด (เมื่อวาน ปิด ลบ.ม./วินาที) รับน้ำเข้าคลองระพีพัฒน์ 71 ลบ.ม./วินาที (เมื่อวาน 68 ลบ.ม./วินาที) ผ่านคลองระพีพัฒน์แยกตก (ปตร.พระศรีศิลป์) 15 ลบ.ม./วินาที และผ่านคลองระพีพัฒน์แยกใต้ (ปตร.พระศรีเสาวภาค) 25 ลบ.ม./วินาที

รับน้ำเข้าระบบส่งน้ำทุ่งฝั่งตะวันตก รวม 182 ลบ.ม./วินาที (เมื่อวาน 170 ลบ.ม./วินาที) โดยผ่านคลองมะขามเฒ่าอู่ทอง (ปตร.มะขามเฒ่า-อู่ทอง) 9 ลบ.ม./วินาที แม่น้ำสุพรรณ (ปตร.พลเทพ) 45 ลบ.ม./วินาที แม่น้ำน้อย (ปตร.บรมธาตุ) 95 ลบ.ม./วินาที และคลองเล็กอื่นๆ 33 ลบ.ม./วินาที

อ.บางไทร สถานี C.29A ปริมาณน้ำไหลผ่านเฉลี่ย 556 ลบ.ม./วินาที (เมื่อวาน 556 ลบ.ม./วินาที)

2.3 คุณภาพน้ำ

กรมชลประทาน ติดตามตรวจสอบและเฝ้าระวังคุณภาพน้ำ (ค่าความเค็ม) ในแม่น้ำเจ้าพระยา

จุดเฝ้าระวัง	ค่าความเค็ม (กรัม/ลิตร)							เกณฑ์	หมายเหตุ
	23 พ.ค.65	24 พ.ค.65	25 พ.ค.65	26 พ.ค.65	27 พ.ค.65	28 พ.ค.65	29 พ.ค.65		
ปากคลองสำแล จ.ปทุมธานี	0.22	0.22	0.20	0.17	0.15	0.14	0.14	ปกติ	- ค่าความเค็มของน้ำสำหรับการผลิตน้ำประปา เกณฑ์มาตรฐาน 0.50 กรัม/ลิตร - ค่าความเค็มของน้ำสำหรับการเกษตร ไม่เกิน 2 กรัม/ลิตร
ท่าน้ำนนทบุรี จ.นนทบุรี	0.25	0.27	0.23	0.22	0.21	0.21	0.19	ปกติ	
ท่าน้ำกรมชลประทานสามเสน กทม.	0.26	0.28	0.24	0.23	0.22	0.22	0.20	ปกติ	

(ที่มา: ฝ่ายตะกอนและคุณภาพน้ำ ส่วนอุทกวิทยา สำนักบริหารจัดการน้ำและอุทกวิทยา)

2.4 สถานการณ์น้ำโขง

สถานี	ระดับตลิ่ง	ระดับน้ำ 29 พ.ค. 65	+ สูงกว่าตลิ่ง - ต่ำกว่าตลิ่ง
อ.เชียงแสน จ.เชียงราย	12.80	3.37	-9.59
อ.เชียงคาน จ.เลย	16.00	8.95	-7.05
อ.เมือง จ.หนองคาย	12.20	6.60	-5.60
อ.เมือง จ.นครพนม	12.00	5.31	-6.69
อ.เมือง จ.มุกดาหาร	12.50	4.99	-7.51
อ.โขงเจียม จ.อุบลราชธานี	14.50	5.57	-8.93

หมายเหตุ ข้อมูลจาก www.drw.go.th

3. การปฏิบัติการฝนหลวง

กรมฝนหลวงและการบินเกษตร เริ่มปฏิบัติฝนหลวงประจำปี 2565 ตั้งแต่วันที่ 15 กุมภาพันธ์ 2565 โดยปัจจุบันจัดตั้งหน่วยปฏิบัติการ จำนวน 10 หน่วยปฏิบัติการทั่วประเทศ เพื่อเตรียมความพร้อมสำหรับการช่วยเหลือพื้นที่การเกษตรที่ประสบภัยแล้ง เพิ่มปริมาณน้ำให้กับเขื่อน/อ่างกักเก็บน้ำ รวมทั้งบรรเทาปัญหาหมอกควันไฟป่าและปัญหาฝุ่นละอองขนาดเล็ก (PM2.5)

พื้นที่ขอรับบริการฝนหลวง (วันที่ 16-28 พฤษภาคม 2565)

ภาค	จังหวัดที่ขอรับบริการ
เหนือ	น่าน(2) พิจิตร(4) สุโขทัย(2) ลำพูน(2) ตาก(1) แพร่(1) เพชรบูรณ์(3) เชียงใหม่(1)
กลาง	นครสวรรค์(4) ลพบุรี(4) สระบุรี(2) สุพรรณบุรี(1) กาญจนบุรี(8)
ตะวันออกเฉียงเหนือ	ชัยภูมิ(5) นครราชสีมา(3) กาฬสินธุ์(6) ขอนแก่น(4) อุดรธานี(3) สกลนคร(4) บึงกาฬ(1) หนองคาย(1) ร้อยเอ็ด (1) อุบลราชธานี(2) อำนาจเจริญ(1) ยโสธร(1)
ตะวันออก	ชลบุรี(1) สระแก้ว(1)
ใต้	ราชบุรี(1)
รวม	**28 จังหวัด 70 อำเภอ**

สรุปผลการปฏิบัติการฝนหลวง ประจำวันที่ 28 พฤษภาคม 2565

หน่วยปฏิบัติการฯ	จำนวนเที่ยวบิน (เที่ยว)	จังหวัดที่มีรายงานฝนตก
1. เชียงใหม่	0	**ไม่ปฏิบัติการฝนหลวง** **1.ภารกิจฝนหลวงเมฆอุ่น** ไม่ปฏิบัติการ เนื่องจากเมฆในพื้นที่เป้าหมายไม่พัฒนาตัวและสลายตัวเร็ว **2.ภารกิจยับยั้งการเกิดพายุลูกเห็บ** ไม่ปฏิบัติการ เนื่องจากไม่มีกลุ่มเมฆเข้าเงื่อนไขการปฏิบัติการในพื้นที่เป้าหมาย
2. ตาก	1	**ภารกิจน้ำต้นทุนให้เขื่อนกักเก็บน้ำ** มีฝนตกเล็กน้อยบริเวณพื้นที่ลุ่มรับน้ำ**เขื่อนภูมิพล** จ.ตาก
3. พิษณุโลก	2	**ภารกิจป้องกันและแก้ไขปัญหาภัยแล้ง** มีฝนตกเล็กน้อยบริเวภุณพื้นที่การเกษตร **จ.เพชรบูรณ์ (บึงสามพัน วิเชียรบุรี)**
4. แพร่	0	**ไม่ปฏิบัติการฝนหลวง** เนื่องจากมวลอากาศค่อนข้างมีเสถียรภาพ ส่งผลให้เมฆคิวมูลัสในพื้นที่เป้าหมายพัฒนาตัวและสลายตัวไว
5. ลพบุรี	1	**ภารกิจป้องกันและแก้ไขปัญหาภัยแล้ง** มีฝนตกเล็กน้อยบริเวณพื้นที่การเกษตร **จ.นครสวรรค์ (ตากฟ้า ท่าตะโก ไพศาลี) จ.ลพบุรี(บ้านหมี่)**
6. กาญจนบุรี	3	**ภารกิจป้องกันและแก้ไขปัญหาภัยแล้ง** มีฝนตกเล็กน้อยบริเวณพื้นที่การเกษตร **จ.กาญจนบุรี (เลาขวัญ) จ.สุพรรณบุรี(อู่ทอง)**
7. อุดรธานี	0	**ไม่ปฏิบัติการฝนหลวง** เนื่องจากเมฆคิวมูลัสในพื้นที่เป้าหมายพัฒนาตัวช้า
8. นครราชสีมา	0	**ไม่ปฏิบัติการฝนหลวง** เนื่องจากเมฆคิวมูลัสในพื้นที่เป้าหมายไม่พัฒนาตัว
9. อุบลราชธานี	0	**ไม่ปฏิบัติการฝนหลวง** เนื่องจากอากาศระดับบนมีเสถียรภาพ ทำให้เมฆคิวมูลัสในพื้นที่เป้าหมายไม่พัฒนาตัว
10. จันทบุรี	0	**ไม่ปฏิบัติการฝนหลวง** เนื่องจากเมฆคิวมูลัสในพื้นที่เป้าหมายตัวและสลายตัวเร็ว
รวม	**7**	

สรุปผลรวมปฏิบัติการตั้งแต่เริ่มตั้งหน่วยปฏิบัติการฝนหลวง (วันที่ 15 กุมภาพันธ์ – 28 พฤษภาคม 2565)

ตั้งแต่เปิดหน่วยปฏิบัติการฝนหลวง เมื่อวันที่ 15 กุมภาพันธ์ – 28 พฤษภาคม 2565 มีการขึ้นปฏิบัติการฝนหลวง ดังนี้

- การปฏิบัติการฝนหลวง จำนวน 65 วัน มีวันฝนตกจากการปฏิบัติการฝนหลวงคิดเป็นร้อยละ 96.6 ขึ้นปฏิบัติงาน จำนวน 611 เที่ยวบิน (934:10 ชั่วโมงบิน) ปริมาณการใช้สารฝนหลวง 476.7 ตัน พลุสารดูดความชื้นโซเดียมคลอไรด์ จำนวน 0 นัด พลุสารดูดความชื้นแคลเซียมคลอไรด์ จำนวน 0 นัด พลุซิลเวอร์ไอโอไดด์สำหรับภารกิจปฏิบัติการฝนหลวง จำนวน 860 นัด จังหวัดที่มีรายงานฝนตกรวม 37 จังหวัด ได้แก่ จังหวัดกำแพงเพชร ตาก น่าน พิษณุโลก เชียงใหม่ สุโขทัย อุตรดิตถ์ พิจิตร พะเยา ลำปาง ลำพูน นครสวรรค์ แพร่ เพชรบูรณ์ อุทัยธานี กาญจนบุรี สุพรรณบุรี กาฬสินธุ์ ขอนแก่น ชัยภูมิ เลย ศรีสะเกษ สุรินทร์ ยโสธร สกลนคร นครราชสีมา อุดรธานี อุบลราชธานี ชัยนาท ลพบุรี สระบุรี จันทบุรี ชลบุรี เพชรบุรี ราชบุรี ฉะเชิงเทรา และจังหวัดสระแก้ว

- การปฏิบัติการภารกิจดับไฟป่า จำนวน 5 วัน มีการขึ้นปฏิบัติการภารกิจดับไฟป่า จำนวน 37 เที่ยวบิน (11:20 ชั่วโมงบิน) ปริมาณน้ำ 20,000 ลิตร พื้นที่ปฏิบัติการ 1 จังหวัด คือ จังหวัดเชียงใหม่

4. การให้ความช่วยเหลือเฉพาะหน้า

- เตรียมเครื่องสูบน้ำเคลื่อนที่ เพื่อช่วยเหลือพื้นที่นาปี นาปรัง อุปโภค-บริโภค พืชไร่ และอุทกภัย ในช่วงฤดูแล้ง ปี 2564/2565 จำนวน 2,140 เครื่อง ปัจจุบันได้ติดตั้งเครื่องสูบน้ำเพื่อช่วยเหลือตามพื้นที่ จำนวน 129 เครื่อง โดยแบ่งแยกดังนี้

1. ช่วยเหลือพื้นที่ข้าวนาปีและพืชไร่ จำนวน 29 เครื่อง ในพื้นที่ 5 จังหวัด
2. ช่วยเหลือพื้นที่ข้าวนาปรัง จำนวน 89 เครื่อง ในพื้นที่ 17 จังหวัด
3. ช่วยเหลือเพื่อการอุปโภค-บริโภค จำนวน 11 เครื่อง ในพื้นที่ 3 จังหวัด

- เตรียมความพร้อมสนับสนุนรถยนต์บรรทุกน้ำ รวมทั้งหมด 503 คัน (ภาคเหนือ 93 คัน ภาคตะวันออกเฉียงเหนือ 77 คัน ภาคกลาง ภาคตะวันออก และภาคตะวันตก 147 คัน ภาคใต้ 30 คัน) ศูนย์ปฏิบัติการเครื่องจักรกลและส่วนกลาง (นนทบุรี) 156 คัน

5. ผลกระทบด้านการเกษตร (ข้อมูล ณ วันที่ 23 พ.ค. 65)

5.1 อุทกภัย ช่วงภัย พ.ค. 65 – ปัจจุบัน

ด้านพืช ได้รับผลกระทบ 4 จังหวัด ได้แก่ จังหวัดเชียงราย นครศรีธรรมราช พัทลุง และจังหวัดสุราษฎร์ธานี เกษตรกร 3,485 ราย พื้นที่ 11,733 ไร่ แบ่งเป็น ข้าว 9,418 ไร่ พืชไร่และพืชผัก 1,330 ไร่ ไม้ผล ไม้ยืนต้นและอื่นๆ 985 ไร่ **อยู่ระหว่างสำรวจความเสียหาย**

ด้านประมง ได้รับผลกระทบ 4 จังหวัด ได้แก่ จังหวัดเชียงใหม่ ลำพูน ลำปาง และจังหวัดกำแพงเพชร เกษตรกร 110 ราย พื้นที่เพาะเลี้ยงสัตว์น้ำ 75 ไร่ กระชัง 224 ตรม. **อยู่ระหว่างสำรวจความเสียหาย**

ด้านปศุสัตว์ ไม่ได้รับผลกระทบ

5.2 อุทกภัย ช่วงภัย ม.ค. – 27 เม.ย. 65

ด้านพืช ได้รับผลกระทบ 14 จังหวัด ได้แก่ จังหวัดกำแพงเพชร สุโขทัย แม่ฮ่องสอน พะเยา อุทัยธานี อุบลราชธานี ประจวบคีรีขันธ์ นครศรีธรรมราช นราธิวาส ปัตตานี พัทลุง ยะลา สงขลา และจังหวัดสุราษฎร์ธานี เกษตรกร 108,152 ราย พื้นที่ 111,152 ไร่ แบ่งเป็น ข้าว 59,256 ไร่ พืชไร่และพืชผัก 28,458 ไร่ ไม้ผล ไม้ยืนต้นและอื่นๆ 23,438 ไร่ **สำรวจพบความเสียหายแล้ว** เกษตรกร 4,740 ราย พื้นที่ 22,833 ไร่ แบ่งเป็น ข้าว 12,564 ไร่ พืชไร่และพืชผัก 9,810 ไร่ ไม้ผล ไม้ยืนต้นและอื่นๆ 460 ไร่ คิดเป็นเงิน 38.25 ล้านบาท **ช่วยเหลือแล้ว** เกษตรกร 362 ราย (คิดเป็นร้อยละ 7.64 ของเกษตรกรที่ได้รับความเสียหาย) พื้นที่ 1,647 ไร่ วงเงิน 3.43 ล้านบาท (คิดเป็นร้อยละ 8.97 ของวงเงินช่วยเหลือ)

ด้านประมง ได้รับผลกระทบ 7 จังหวัด ได้แก่ จังหวัดกำแพงเพชร นครศรีธรรมราช นราธิวาส ปัตตานี พัทลุง ยะลา และจังหวัดสงขลา เกษตรกร 1,362 ราย รวมพื้นที่เพาะเลี้ยงสัตว์น้ำ(บ่อปลา) 1,206 ไร่ กระชัง 15,978 ตร.ม. **สำรวจพบความเสียหายแล้ว** เกษตรกร 600 ราย รวมพื้นที่เพาะเลี้ยงสัตว์น้ำ(บ่อปลา) 267 ไร่ กระชัง 11,667 ตร.ม คิดเป็นเงิน 5.55 ล้านบาท **ช่วยเหลือแล้ว** เกษตรกร 262 ราย (คิดเป็นร้อยละ 43.67 ของเกษตรกรที่ได้รับความเสียหาย) พื้นที่ 9.27 ไร่ กระชัง 1,700 ตร.ม. วงเงิน 1.08 ล้านบาท (คิดเป็นร้อยละ 19.46 ของวงเงินช่วยเหลือ)

ด้านปศุสัตว์ ได้รับผลกระทบ 5 จังหวัด ได้แก่ จังหวัดนราธิวาส ปัตตานี พัทลุง นครศรีธรรมราช ยะลา และจังหวัดสุราษฎร์ธานี เกษตรกร 29,791 ราย สัตว์ได้รับผลกระทบ 532,799 ตัว แบ่งเป็น โค 67,910 ตัว กระบือ 1,895 ตัว สุกร 9,605 ตัว แพะ/แกะ 28,870 ตัว สัตว์ปีก 424,519 ตัว แปลงหญ้า 1,532 ไร่ **พบความเสียหาย** เกษตรกร 208 ราย สัตว์ตาย/สูญหาย 2,264 ตัว คิดเป็นเงิน 5.99 ล้านบาท **ช่วยเหลือแล้ว** เกษตรกร 68 ราย (คิดเป็นร้อยละ 32.69 ของเกษตรกรที่ได้รับความเสียหาย) สัตว์ตาย/สูญหาย 960 ตัว วงเงิน 1.55 ล้านบาท (คิดเป็นร้อยละ 25.88 ของวงเงินช่วยเหลือ)

5.3 วาตภัย ช่วงภัย ม.ค. 65 – ปัจจุบัน

ด้านพืช ได้รับผลกระทบ 24 จังหวัด ได้แก่ จังหวัดกำแพงเพชร เชียงราย เชียงใหม่ ตาก ลำพูน ลำปาง น่าน แพร่ แม่ฮ่องสอน สุโขทัย พะเยา พิจิตร เพชรบูรณ์ อุทัยธานี ตราด จันทบุรี สระแก้ว กาญจนบุรี เพชรบุรี นราธิวาส ชุมพร ตรัง สตูล และนราธิวาส เกษตรกร 11,421 ราย พื้นที่ 18,697 ไร่ แบ่งเป็น ข้าว 318 ไร่ พืชไร่และพืชผัก 15,278 ไร่ ไม้ผล ไม้ยืนต้นและอื่นๆ 3,101 ไร่ **สำรวจพบความเสียหายแล้ว** เกษตรกร 1,820 ราย พื้นที่ 4,845 ไร่ แบ่งเป็น พืชไร่และพืชผัก 4,189 ไร่ ไม้ผล ไม้ยืนต้นและอื่นๆ 655 ไร่ คิดเป็นเงิน 10.95 ล้านบาท **ช่วยเหลือแล้ว** เกษตรกร 434 ราย (คิดเป็นร้อยละ 23.85 ของเกษตรกรที่ได้รับความเสียหาย) พื้นที่ 887 ไร่ วงเงิน 1.91 ล้านบาท (คิดเป็นร้อยละ 17.44 ของวงเงินช่วยเหลือ)

ด้านประมง และด้านปศุสัตว์ ไม่ได้รับผลกระทบ

5.4 อุทกภัย ช่วงภัยวันที่ 3 พ.ย. 64 – 12 ธ.ค. 64

ด้านพืช พบความเสียหาย 12 จังหวัด ได้แก่ จังหวัดแม่ฮ่องสอน เชียงราย กาญจนบุรี เพชรบุรี ประจวบคีรีขันธ์ ชุมพร ระนอง ตรัง นครศรีธรรมราช พัทลุง สุราษฎร์ธานี และจังหวัดสงขลา เกษตรกร 3,301 ราย พื้นที่ 12,942 ไร่ แบ่งเป็น ข้าว 4,237 ไร่ พืชไร่และพืชผัก 5,089 ไร่ ไม้ผล ไม้ยืนต้นและอื่นๆ 3,616 ไร่ คิดเป็นเงิน 30.39 ล้านบาท **ช่วยเหลือเสร็จเรียบร้อยแล้วแล้ว**

ด้านประมง พบความเสียหาย 9 จังหวัด ได้แก่ จังหวัดเพชรบุรี ประจวบคีรีขันธ์ กระบี่ ชุมพร นครศรีธรรมราช พัทลุง สุราษฎร์ธานี ตรัง และจังหวัดนราธิวาส เกษตรกร 7,409 ราย พื้นที่เพาะเลี้ยงสัตว์น้ำ 15,438 ไร่ กระชัง 5,338 ตรม. คิดเป็นเงิน 105.09 ล้านบาท **ช่วยเหลือแล้ว** เกษตรกร 3,014 ราย (คิดเป็นร้อยละ 40.68 ของเกษตรกรที่ได้รับความเสียหาย) พื้นที่ 5,225 ไร่ กระชัง 4,164 ตร.ม. วงเงิน 31.18 ล้านบาท (คิดเป็นร้อยละ 29.67 ของวงเงินช่วยเหลือ)

ด้านปศุสัตว์ พบความเสียหาย 5 จังหวัด ได้แก่ จังหวัดชุมพร นครศรีธรรมราช พัทลุง สุราษฎร์ธานี และจังหวัดตรัง เกษตรกร 2,077 ราย สัตว์ตาย/สูญหาย 50,255 ตัว แบ่งเป็น โค 132 ตัว กระบือ 7 ตัว สุกร 80 ตัว แพะ/แกะ 27 ตัว สัตว์ปีก 50,009 ตัว แปลงหญ้า 95 ไร่ คิดเป็นเงิน 6.49 ล้านบาท **ช่วยเหลือเสร็จเรียบร้อยแล้วแล้ว**

5.5 อุทกภัย ช่วงภัยวันที่ 1 ก.ย. 64 – 2 พ.ย. 64

ด้านพืช พบความเสียหาย 52 จังหวัด ได้แก่ จังหวัดกรุงเทพมหานคร กำแพงเพชร เชียงราย เชียงใหม่ ตาก น่าน แพร่ พะเยา พิจิตร เพชรบูรณ์ พิษณุโลก ลำปาง ลำพูน แม่ฮ่องสอน สุโขทัย อุตรดิตถ์ อุทัยธานี นครสวรรค์ กาฬสินธุ์ ขอนแก่น ชัยภูมิ นครราชสีมา เลย มหาสารคาม บุรีรัมย์ สุรินทร์ ศรีสะเกษ ยโสธร ร้อยเอ็ด หนองบัวลำภู อุบลราชธานี อำนาจเจริญ ชัยนาท พระนครศรีอยุธยา ฉะเชิงเทรา อ่างทอง ลพบุรี สระบุรี สิงห์บุรี กาญจนบุรี ราชบุรี ปราจีนบุรี ปทุมธานี ระยอง จันทบุรี ตราด นครปฐม สระแก้ว สุพรรณบุรี เพชรบุรี ระนอง และจังหวัดยะลา เกษตรกร 326,193 ราย พื้นที่ 3,336,369 ไร่ แบ่งเป็น ข้าว 2,297,156 ไร่ พืชไร่และพืชผัก 1,018,285 ไร่ ไม้ผล ไม้ยืนต้นและอื่นๆ 20,928 ไร่ คิดเป็นเงิน 5,174.37 ล้านบาท **ช่วยเหลือแล้ว** เกษตรกร 316,349 ราย (คิดเป็นร้อยละ 96.98 ของเกษตรกรที่ได้รับความเสียหาย) พื้นที่ 3,176,104 ไร่ วงเงิน 4,941.67 ล้านบาท (คิดเป็นร้อยละ 95.50 ของวงเงินช่วยเหลือ)

ด้านประมง พบความเสียหาย 45 จังหวัด ได้แก่ จังหวัดกำแพงเพชร เชียงราย ตาก พะเยา แพร่ เพชรบูรณ์ พิจิตร พิษณุโลก ลำปาง ลำพูน นครสวรรค์ สุโขทัย อุทัยธานี กาฬสินธุ์ ขอนแก่น ชัยภูมิ นครราชสีมา เลย บุรีรัมย์ ยโสธร มหาสารคาม สุรินทร์ ศรีสะเกษ ร้อยเอ็ด หนองบัวลำภู อำนาจเจริญ อุบลราชธานี กรุงเทพฯ กาญจนบุรี ชัยนาท ปราจีนบุรี ปทุมธานี ราชบุรี ลพบุรี พระนครศรีอยุธยา จันทบุรี ตราด นครปฐม สิงห์บุรี สระบุรี สุพรรณบุรี สระแก้ว อ่างทอง นครนายก และจังหวัดระนอง เกษตรกร 23,083 ราย พื้นที่เพาะเลี้ยงสัตว์น้ำ 40,814 ไร่ กระชัง 25,030 ตรม. คิดเป็นเงิน 293.29 ล้านบาท **ช่วยเหลือแล้ว** เกษตรกร 21,728 ราย (คิดเป็นร้อยละ 94.13 ของเกษตรกรที่ได้รับความเสียหาย) พื้นที่ 39,437 ไร่ กระชัง 25,030 ตร.ม. วงเงิน 286.85 ล้านบาท (คิดเป็นร้อยละ 97.80 ของวงเงินช่วยเหลือ)

ด้านปศุสัตว์ พบความเสียหาย 18 จังหวัด ได้แก่ จังหวัดกำแพงเพชร เพชรบูรณ์ นครสวรรค์ สุโขทัย อุทัยธานี ขอนแก่น ชัยภูมิ นครราชสีมา บุรีรัมย์ มหาสารคาม กาญจนบุรี ชัยนาท ลพบุรี สิงห์บุรี สระบุรี เพชรบุรี พระนครศรีอยุธยาและสุพรรณบุรี เกษตรกร 3,316 ราย สัตว์ตาย/สูญหาย 197,742 ตัว แปลงหญ้า 536 ไร่ คิดเป็นเงิน 18.61 ล้านบาท **ช่วยเหลือแล้ว** เกษตรกร 3,311 ราย (คิดเป็นร้อยละ 99.85 ของเกษตรกรที่ได้รับความเสียหาย) สัตว์ตาย/สูญหาย 194,579 ตัว แปลงหญ้า 536 ไร่ วงเงิน 18.46 ล้านบาท (คิดเป็นร้อยละ 99.19 ของวงเงินช่วยเหลือ)

6. สถานการณ์ศัตรูพืชระบาด (ข้อมูล ณ วันที่ 18 พ.ค. 65)

ชนิดพืช	ศัตรูพืช	สถานการณ์	การดำเนินงาน
ข้าว	1. หนอนห่อใบข้าว 2. แมลงสิง 2. โรคไหม้ข้าว 3. โรคใบจุดสีน้ำตาล 4. โรคเมล็ดด่าง	พื้นที่ระบาด 1 จังหวัด (สงขลา) จำนวน 8 ไร่ การระบาดลดลง 1 ไร่ พื้นที่ระบาด 3 จังหวัด (พังงา พทลุง สงขลา) จำนวน 45 ไร่ การระบาดเพิ่มขึ้น 45 ไร่ พื้นที่ระบาด 1 จังหวัด (นครราชสีมา) จำนวน 16 ไร่ การระบาดคงที่ พื้นที่ระบาด 1 จังหวัด (เพชรบุรี) จำนวน 10 ไร่ การระบาดเพิ่มขึ้น 4 ไร่ พื้นที่ระบาด 1 จังหวัด (สงขลา) จำนวน 35 ไร่ การระบาดเพิ่มขึ้น 10 ไร่	- ประชาสัมพันธ์และเตือนการระบาดศัตรูข้าว - ผลิตขยายเชื้อราไตรโคเดอร์มาและบิวเวอเรีย รณรงค์ให้ใช้ควบคุมศัตรูข้าวในทุกพื้นที่และให้เกษตรกรสำรวจแปลงอย่างสม่ำเสมอ - แนะนำให้เกษตรกรสำรวจติดตามสถานการณ์การระบาดอย่างใกล้ชิด สนับสนุนสารชีวภัณฑ์ป้องกันกำจัดศัตรูพืช รวมถึงแนะนำวิธีการผลิตสารชีวภัณฑ์ และสารเคมีอย่างถูกต้อง - แนะนำวิธีการใช้สารชีวภัณฑ์ วิธีการผลิตขยายสารชีวภัณฑ์ต่างๆ เพื่อเป็นการป้องกันกำจัดโรค แมลง ศัตรูข้าว และแนะนำให้เกษตรกรกำจัดวัชพืชโดยรอบแปลงเพื่อเป็นการตัดวงจรชีวิต - แนะนำเกษตรกรถอนทำลายต้นที่ พบการระบาดของโรคเมล็ดด่าง และแนะนำให้เกษตรกรไม่เก็บเมล็ดพันธุ์ในแปลงที่พบโรคไปใช้เพาะปลูกในฤดูถัดไป การปลูกข้าวครั้งต่อไปควรคลุกเมล็ดพันธุ์ด้วยสารป้องกันกำจัดเชื้อรา - แนะนำให้เกษตรกรใช้เชื้อราไตรโคเดอร์มาเพื่อควบคุมการระบาดของโรคไหม้ข้าว และใช้เชื้อราบิวเวอเรียเพื่อควบคุมการระบาดหนอนห่อใบข้าว
มะพร้าว	1. หนอนหัวดำ 2. หนอนกินใบมะพร้าว 3. แมลงดำหนาม 4. ด้วงแรด 5. ด้วงงวง 6. ไรสี่ขามะพร้าว	พื้นที่ระบาด 20 จังหวัด (ศรีสะเกษ อำนาจเจริญ กรุงเทพมหานคร จันทบุรี ฉะเชิงเทรา ชลบุรี ตราด ระยอง สมุทรปราการ ประจวบคีรีขันธ์ เพชรบุรี สมุทรสงคราม สมุทรสาคร กระบี่ นครศรีธรรมราช พังงา ภูเก็ต สงขลา สตูล และสุราษฎร์ธานี) จำนวน 6,616 ไร่ การระบาดลดลง 80 ไร่ พื้นที่ระบาด 2 จังหวัด (นครศรีธรรมราช และสุราษฎร์ธานี) จำนวน 65 ไร่ การระบาดคงที่ พื้นที่ระบาด 25 จังหวัด (เลย อำนาจเจริญ กรุงเทพมหานคร จันทบุรี ฉะเชิงเทรา ชลบุรี ตราด ระยอง สมุทรปราการ ประจวบคีรีขันธ์ เพชรบุรี ราชบุรี สมุทรสงคราม กระบี่ ชุมพร ตรัง นครศรีธรรมราช ปัตตานีพังงา พัทลุง ภูเก็ต ยะลา สงขลา สตูล และสุราษฎร์ธานี) จำนวน 12,907 ไร่ การระบาดลดลง 27 ไร่ พื้นที่ระบาด 21 จังหวัด (กรุงเทพมหานคร จันทบุรี ฉะเชิงเทรา ชลบุรี ตราด ระยอง สมุทรปราการ นครปฐม ประจวบคีรีขันธ์ เพชรบุรี สมุทรสงคราม สมุทรสาคร กระบี่ ชุมพร นครศรีธรรมราช นราธิวาส พังงา ภูเก็ต สงขลา สตูล และสุราษฎร์ธานี) จำนวน 6,008 ไร่ การระบาดลดลง 6 ไร่ พื้นที่ระบาด 13 จังหวัด (นครสวรรค์ กรุงเทพมหานคร จันทบุรี ฉะเชิงเทรา ชลบุรี ตราด สมุทรปราการ ประจวบคีรีขันธ์ ราชบุรี สมุทรสงคราม สมุทรสาคร พังงา และสุราษฎร์ธานี) จำนวน 1,091 ไร่ การระบาดเพิ่มขึ้น 23 ไร่ พื้นที่ระบาด 9 จังหวัด (จันทบุรี ฉะเชิงเทรา ตราด นครปฐม ประจวบคีรีขันธ์ ราชบุรี สมุทรสงคราม สมุทรสาคร และสงขลา) จำนวน 970 ไร่ การระบาดลดลง 1 ไร่	- รณรงค์ให้เกษตรกรตัดทางใบมะพร้าวที่ถูกหนอนหัวดำและหนอนกินใบมะพร้าวทำลาย ไปเผาทิ้งนอกแปลง และเก็บเศษซากพืชไปเผาทำลายเพื่อไม่ให้เป็นแหล่งแพร่พันธ์ - ปล่อยแตนเบียนบราคอน (Bracon hebetor) เพื่อควบคุมการระบาดของหนอนหัวดำในพื้นที่ - ปล่อยแตนเบียนอะซีโคเดส (Asecodes hispinarum) เพื่อควบคุมการระบาดของแมลงดำหนามในพื้นที่ - ใช้กำดักฟีโรโมน ใช้ตาข่ายดักจับด้วงแรดในระยะตัวเต็มวัยมาทำลาย และทำกองล่อโดยใช้เชื้อราเมตตาไรเซียม (Metarhizium anisopliae) เพื่อกำจัดด้วงแรด ในระยะดักแด้ และระยะตัวหนอน - ไรสี่ขามะพร้าวจะเข้าทำลายอยู่ภายในขั้วผลมะพร้าว ทำให้การพ่นสารฆ่าไรไม่สามารถโดนตัวได้โดยตรง ดังนั้นการป้องกันกำจัดให้เน้นพ่นสารฆ่าไรในระยะมะพร้าวติดจั่นจนถึงระยะผลขนาดเล็กห่างกันประมาณ 1 สัปดาห์ ซึ่งเป็นระยะที่ไรสี่ขามะพร้าวเข้าทำลาย ใช้สารเคมีตามคำแนะนำของกรมวิชาการเกษตร

ชนิดพืช	ศัตรูพืช	สถานการณ์	การดำเนินงาน
ปาล์มน้ำมัน	1. ด้วงแรด 2. หนอนปลอกเล็ก 3. โรคลำต้นเน่า 4. โรคทะลายเน่า	พื้นที่ระบาด 11 จังหวัด (อำนาจเจริญ จันทบุรี ระยอง กระบี่ ชุมพร นครศรีธรรมราช นราธิวาส ระนอง สงขลา สตูล และสุราษฎร์ธานี) จำนวน 1,388 ไร่ การระบาดลดลง 78 ไร่ พื้นที่ระบาด 4 จังหวัด (ฉะเชิงเทรา กระบี่ ชุมพร และสุราษฎร์ธานี) จำนวน 1,746 ไร่ การระบาดลดลง 499 ไร่ พื้นที่ระบาด 5 จังหวัด (กระบี่ ชุมพ นครศรีธรรมราช สตูล และสุราษฎร์ธานี) จำนวน 1,178 ไร่ การระบาดเพิ่มขึ้น 10 ไร่ พื้นที่ระบาด 7 จังหวัด (นครสวรรค์ อุบลราชธานี ตราด นครศรีธรรมราช นราธิวาส สงขลา และสุราษฎร์ธานี) จำนวน 106 ไร่ การระบาดเพิ่มขึ้น 8 ไร่	- ใช้กำดักฟีโรโมน และใช้ตาข่ายดักจับด้วงแรดในระยะตัวเต็มวัยมาทำลาย - ทำกองล่อโดยใช้เชื้อราเมตตาไรเซียม (Metarhizium anisopliae) เพื่อกำจัดด้วงแรดในระยะดักแด้ และระยะตัวหนอน - ให้เกษตรกรใช้เชื้อราไตรโคเดอร์มา ทาบริเวณที่เกิดโรคลำต้นเน่าปาล์มน้ำมันเพื่อควบคุมการระบาด - รณรงค์ให้เกษตรกรตัดทะลายที่เป็นโรคทะลายเน่าของปาล์มน้ำมันออกไปเผาทำลายนอกแปลง
ยางพารา	1. โรครากขาว 2. โรคใบร่วงยางพารา 3. โรคหน้ายางแห้ง	พื้นที่ระบาด 6 จังหวัด (จันทบุรี กระบี่ นครศรีธรรมราช นราธิวาส สงขลา และสุราษฎร์ธานี) จำนวน 137 ไร่ การระบาดลดลง 62 ไร่ พื้นที่ระบาด 11 จังหวัด (นครสวรรค์ น่าน ยโสธร สุรินทร์ กระบี่ ชุมพร นครศรีธรรมราช นราธิวาส ปัตตานี พังงา และสุราษฎร์ธานี) จำนวน 8,448 ไร่ การระบาดลดลง 20 ไร่ พื้นที่ระบาด 5 จังหวัด (น่าน มุกดาหาร จันทบุรี ระยอง และสงขลา) จำนวน 179 ไร่ การระบาดเพิ่มขึ้น 15 ไร่	- ประชาสัมพันธ์ และแจ้งเตือนการระบาดของโรครากขาว โรคใบร่วงยางพาราชนิดใหม่ และโรคใบร่วงยางพาราที่ก่อให้เกิดความเสียหายกับสวนยางพาราแก่เกษตรกรรับรู้อย่างต่อเนื่อง - คำแนะนำวิธีการป้องกันกำจัดโรครากขาว โดยการขุดคูล้อมบริเวณต้นที่เป็นโรคขนาดคูกว้าง 30 เซนติเมตร ลึก 60 เซนติเมตร ไปทางหัวและท้ายในแถวเดียวกันข้างละ 2 ต้น และกึ่งกลางระหว่างแถวข้างเคียงกับแถวถัดไปทั้งสองข้าง เพื่อป้องกันไม่ให้โรคแพร่ระบาดไปยังต้นอื่นโดยการสัมผัสกันของราก ซึ่งจะขุดลอกคูทุกปี - ส่งเสริมให้เกษตรกรใช้เชื้อราไตรโคเดอร์มา ฉีดพ่นบริเวณที่เกิดโรคเพื่อควบคุมการระบาดของโรครากขาว โรคใบร่วงยางพาราชนิดใหม่ และโรคใบร่วงยางพารา - รณรงค์ให้เกษตรกรหยุดกรีดยางในขณะที่ยางพาราอยู่ในช่วงผลัดใบ และทำร่องบริเวณโคนต้นยางพาราให้ร่องขวางกับลำต้น โดยให้ร่องจดกับร่องที่ทำแบ่งแยกหน้ากรีดเพื่อป้องกันไม่ให้โรคลุกลามลงสู่รากของยางพาราและเพื่อลดการเกิดโรคหน้ายางแห้ง
มันสำปะหลัง	1.เพลี้ยแป้งมันสำปะหลัง 2. เพลี้ยแป้งมันสำปะหลังสีชมพู 3. เพลี้ยหอย 4. ไรแดงมันสำปะหลัง 5. โรคพุ่มแจ้ 6. โรคใบด่างมันสำปะหลัง	พื้นที่ระบาด 10 จังหวัด (กาฬสินธุ์ นครราชสีมา สุรินทร์ อำนาจเจริญ อุดรธานี ชัยนาท ชลบุรี ระยอง สระแก้ว และกาญจนบุรี) จำนวน 958 ไร่ การระบาดเพิ่มขึ้น 13 ไร่ พื้นที่ระบาด 1 จังหวัด (ชลบุรี) จำนวน 2 ไร่ การระบาดคงที่ พื้นที่ระบาด 3 จังหวัด (กาฬสินธุ์ สกลนคร และจังชลบุรี) จำนวน 86 ไร่ การระบาดคงที่ พื้นที่ระบาด 8 จังหวัด (กำแพงเพชร แพร่ อุทัยธานี ขอนแก่น สกลนคร อุดรธานี ชลบุรี และราชบุรี) จำนวน 195 ไร่ การระบาดเพิ่มขึ้น 1 ไร่ พื้นที่ระบาด 1 จังหวัด (ชลบุรี) จำนวน 267 ไร่ การระบาดลดลง 45 ไร่ พื้นที่ระบาด 11 จังหวัด (เพชรบูรณ์ อุทัยธานี ขอนแก่น นครราชสีมา ชัยนาท จันทบุรี ฉะเชิงเทรา ชลบุรี ระยอง สระแก้ว และกาญจนบุรี) จำนวน 5,772 ไร่ การระบาดเพิ่มขึ้น 622 ไร่	- รณรงค์ควบคุมศัตรูมันสำปะหลังโดยวิธีผสมผสานในพื้นที่ระบาดอย่างต่อเนื่อง - ผลิตขยายแตนเบียน Anagyrus lopezi แมลงช้างปีกใส และเชื้อราไตรโคเดอร์มา เพื่อควบคุมศัตรูมันสำปะหลังในพื้นที่ - ให้เกษตรกรไถพรวนดินหลายๆ ครั้ง เพื่อทำลายตัวหนอนและดักแด้แมลงนูนหลวง รวมทั้งใช้เชื้อราเมตตาไรเซียมควบคุมโดยใส่ไปพร้อมท่อนพันธุ์ขณะปลูกหรือคลุกลงในพื้นดิน และให้หมั่นสำรวจแปลงอย่างสม่ำเสมอ - สร้างการรับรู้ให้กับเจ้าหน้าที่ส่งเสริมการเกษตรและเกษตรกรเกี่ยวกับที่มา ความสำคัญ ปัจจัยที่มีผลต่อการระบาดของโรคใบด่างมันสำปะหลัง แนวทางเฝ้าระวัง และการป้องกันกำจัด - สร้างการรับรู้เกี่ยวกับโรคพุ่มแจ้ และแนะนำเกษตรกรให้สำรวจแปลงอย่างสม่ำเสมอ ในพื้นที่ที่พบการระบาดให้ขุดหรือถอนต้นที่เป็นโรคไปเผาทำลายนอกแปลง ใช้พันธุ์ที่ปลอดโรคหรือจากต้นพันธุ์มันสำปะหลังที่ไม่แสดงอาการของโรค

ชนิดพืช	ศัตรูพืช	สถานการณ์	การดำเนินงาน
	7. โรคโคนเน่าหัวเน่า	พื้นที่ระบาด 2 จังหวัด (กำแพงเพชร และกาฬสินธุ์) จำนวน 33 ไร่ การระบาดเพิ่มขึ้น 33 ไร่	
อ้อย	1. หนอนกออ้อย 2. โรคแส้ดำ	พื้นที่ระบาด 2 จังหวัด (กาฬสินธุ์ และอุดรธานี) จำนวน 18 ไร่ การระบาดคงที่ พื้นที่ระบาด 2 จังหวัด (ลพบุรี และกาญจนบุรี) จำนวน 44 ไร่ การระบาดคงที่	- หนอนกออ้อย แนะนำเกษตรกรหมั่นสำรวจแปลงอย่างสม่ำเสมอ ให้น้ำเพื่อให้อ้อยแตกหน่อชดเชย หากพบกลุ่มไข่ของหนอน ให้ปล่อยแตนเบียนไข่ไตรโครแกรมมา แมลงหางหนีบ และหลีกเลี่ยงการใช้สารเคมีในแปลงที่ปล่อยแตนเบียนไข่ไตรโครแกรมมา และแมลงหางหนีบ - โรคแส้ดำ แนะนำให้เกษตรกรถอนต้นที่เป็นโรคและนำไปทำลายนอกแปลง และไถทำลายอ้อยตอที่เป็นโรครุนแรง เพื่อป้องกันไม่ให้เป็นแหล่งของเชื้อแพร่ระบาดต่อไปในอ้อยปลูก
ข้าวโพดเลี้ยงสัตว์	1. หนอนกระทู้ข้าวโพดลายจุด (fall armyworm)	พื้นที่ระบาด 6 จังหวัด (เชียงใหม่ ยโสธร สระแก้ว ยะลา สงขลา และสตูล) จำนวน 177 ไร่ การระบาดเพิ่มขึ้น 8 ไร่	- ควบคุมการระบาดของหนอนกระทู้ข้าวโพดลายจุด (FAW) แนะนำเกษตรกรหมั่นสำรวจแปลงอย่างสม่ำเสมอ เก็บกลุ่มไข่หรือตัวหนอนทำลายทิ้งนอกแปลง - แนะนำการควบคุมโดยใช้ศัตรูธรรมชาติ ได้แก่ แมลงหางหนีบ มวนเพชฌฆาต มวนพิฆาต และแตนเบียนไข่ทริโคแกรมมา หากพบการระบาดรุนแรงควรพ่นสารเคมีตามคำแนะนำของกรมวิชาการเกษตร
สับปะรด	1. เพลี้ยแป้งสับปะรด 2. โรคเหี่ยว	พื้นที่ระบาด 2 จังหวัด (ประจวบคีรีขันธ์ และระยอง) จำนวน 134 ไร่ การระบาดคงที่ พื้นที่ระบาด 3 จังหวัด (ตราด ระยอง และประจวบคีรีขันธ์) จำนวน 184 ไร่ พื้นที่ระบาดลดลง 1 ไร่	- รณรงค์ให้กำจัดเพลี้ยแป้งซึ่งเป็นพาหะของโรคเหี่ยวสับปะรด โดยให้เกษตรกรเฝ้าระวังโดยหมั่นสำรวจแปลงอย่างสม่ำเสมอ พร้อมทั้งแนะนำให้เกษตรกรใช้ไตรโคเดอร์มาและชุบหน่อพันธุ์ด้วยสารเคมีเพื่อป้องกันโรค - เพลี้ยแป้ง แนะนำเกษตรกรสำรวจแปลงปลูกสับปะรดอย่างสม่ำเสมอ เมื่อพบการระบาดให้ใช้สารเคมีในการป้องกันกำจัดเฉพาะจุดที่พบเพลี้ยแป้ง และรัศมีโดยรอบเพื่อป้องกันไม่ให้มีการแพร่กระจายของเพลี้ยแป้ง
ทุเรียน	1. เพลี้ยไฟ 2. เพลี้ยไก่แจ้ 3. เพลี้ยแป้ง 4. หนอนเจาะผล 5. โรครากเน่าโคนเน่า	พื้นที่ระบาด 4 จังหวัด (ตราด ระยอง ชุมพร และจังหวัดสุราษฎร์ธานี) จำนวน 350 ไร่ การระบาดลดลง 4 ไร่ พื้นที่ระบาด 9 จังหวัด (จันทบุรี ระยอง กระบี่ ชุมพร นครศรีธรรมราช นราธิวาส ยะลา สงขลา และสุราษฎร์ธานี) จำนวน 403 ไร่ การระบาดเพิ่มขึ้น 62 ไร่ พื้นที่ระบาด 4 จังหวัด (จันทบุรี ระยอง ชุมพร และสุราษฎร์ธานี) จำนวน 267 ไร่ การระบาดเพิ่มขึ้น 2 ไร่ พื้นที่ระบาด 6 จังหวัด (จันทบุรี ตราด กระบี่ ชุมพร ยะลา และสุราษฎร์ธานี) จำนวน 194 ไร่ การระบาดเพิ่มขึ้น 6 ไร่ พื้นที่ระบาด 13 จังหวัด (เพชรบูรณ์ กาฬสินธุ์ จันทบุรี ตราด ระยอง กระบี่ ชุมพร นครศรีธรรมราช นราธิวาส ปัตตานี ยะลา สงขลา และสุราษฎร์ธานี) จำนวน 2,040 ไร่ การระบาดเพิ่มขึ้น 86 ไร่	- เพลี้ยไฟ หากพบเพลี้ยไฟจำนวนมากกว่าหรือเท่ากับ 1 ตัวต่อ 4 ดอก หรือ 1 ตัวต่อยอด ให้พ่นด้วยสารฆ่าแมลง - เพลี้ยไก่แจ้ทุเรียน ทำลายเฉพาะใบอ่อนที่ยังไม่โตเต็มที่ สำหรับต้นที่แตกใบอ่อนไม่พร้อมต้นอื่นควรพ่นสารฆ่าแมลง เฉพาะต้น - เพลี้ยแป้ง หากพบระบาดเพียงเล็กน้อยให้ตัดหรือเด็ดส่วนที่ถูกทำลายไปทิ้งนอกแปลง หากพบการระบาดบริเวณผลทุเรียนให้ใช้น้ำพ่นบริเวณที่ถูกทำลาย หรือใช้น้ำผสมไวท์ออยส์ พ่นเพื่อกำจัด หรือป้องกันโดยใช้ผ้าชุบสารฆ่าแมลงพันไว้ตามกิ่ง - หนอนเจาะผล ใช้ไม้หรือลวดแข็งเขี่ยตัวหนอนออกมาทำลาย ผลทุเรียนที่เน่าและร่วงเพราะถูกหนอนทำลายควรเก็บมาเผาไฟหรือฝัง ตัดแต่งผลทุเรียนที่มีจำนวนมากเกินไปโดยเฉพาะผลที่อยู่ติดกันควรใช้กาบมะพร้าวหรือกิ่งไม้กั้นระหว่างผล - โรครากเน่าโคนเน่าทุเรียน แจ้งเตือนให้เกษตรกรหมั่นสำรวจสวนทุเรียน แนะนำให้ใช้เชื้อราไตรโคเดอร์มา
เงาะ	1. หนอนเจาะผล 2. เพลี้ยแป้ง 3. โรคราแป้ง	พื้นที่ระบาด 1 จังหวัด (จันทบุรี) จำนวน 5 ไร่ การระบาดเพิ่มขึ้น 2 ไร่ พื้นที่ระบาด 3 จังหวัด (จันทบุรี ระยอง และนราธิวาส) จำนวน 17 ไร่ การระบาดลดลง 15 ไร่ พื้นที่ระบาด 2 จังหวัด (จันทบุรี และนราธิวาส) จำนวน 38 ไร่ การระบาดลดลง 26 ไร่	- หนอนเจาะผล เก็บเกี่ยวผลเงาะในขณะที่ยังไม่สุกเกินไป เพื่อหลีกเลี่ยงการทำลายของหนอน และเก็บผลเงาะที่ร่วงหล่นนำไปฝังหรือเผา เพื่อป้องกันการระบาดในฤดูต่อไป ในพื้นที่ที่พบการระบาด เมื่อผลเงาะเริ่มเปลี่ยนสี ควรพ่นด้วยสารฆ่าแมลงคาร์บาริล ทุก 7 วัน และหยุดพ่นสารก่อนเก็บ 7 วัน

ชนิดพืช	ศัตรูพืช	สถานการณ์	การดำเนินงาน
			- เพลี้ยแป้ง ตัดแต่งกิ่งเงาะเพื่อลดปริมาณมด จากนั้นให้ใช้เศษผ้าชุบน้ำมันเครื่องผูกรอบโคนต้น เพื่อป้องกันมด และเพลี้ยแป้งที่อาศัยอยู่ในดินไต่ขึ้นมาบนต้นเงาะ กรณีพบเพลี้ยแป้งระบาดน้อยและพบอยู่เป็นกลุ่มตามส่วนต่างๆ ของต้นเงาะ ควรตัดส่วนที่พบเพลี้ยแป้งนำไปเผาทำลายทิ้งนอกแปลงปลูก - โรคราแป้ง แนะนำเกษตรกรหากพบการระบาดไม่มากนักควรเก็บผลเงาะที่เป็นโรค ใบแห้ง กิ่งแห้งที่ร่วงหล่นมาเผาทำลาย เพื่อป้องกันการแพร่กระจายของเชื้อโรค และในช่วงแตกใบอ่อนและเริ่มติดผลหมั่นตรวจดูว่าพบราแป้งเข้าทำลายใบอ่อนหรือไม่ ถ้าพบแนะนำให้เกษตรกรฉีดพ่นกำจัดด้วยกำมะถันผงละลายน้ำ 40 กรัม/20 ลิตร จะช่วยลดความรุนแรงลงได้ในช่วงระยะผลอ่อน
มังคุด	1. เพลี้ยไฟ 2. หนอนกินใบ	พื้นที่ระบาด 4 จังหวัด (จันทบุรี ระยอง ชุมพร และนราธิวาส) จำนวน 89 ไร่ <u>การระบาดลดลง</u> 8 ไร่ พื้นที่ระบาด 3 จังหวัด(จันทบุรี นครศรีธรรมราช และนราธิวาส) จำนวน 41 ไร่ <u>การระบาดเพิ่มขึ้น</u> 7 ไร่	- หมั่นสำรวจและสังเกตการเข้าทำลายของศัตรูพืช และดูแลสวนให้สะอาดอย่างสม่ำเสมอ - หากพบการระบาดของเพลี้ยไฟให้พ่นด้วยสารฆ่าแมลง และไม่ควรพ่นสารชนิดใดชนิดหนึ่งติดต่อกันหลายครั้ง เพราะจะทำให้เพลี้ยไฟสามารถต้านทานสารฆ่าแมลงได้ - หนอนกินใบ หมั่นสำรวจใบอ่อนมังคุดอย่างสม่ำเสมอ เนื่องจากหนอนจะกัดกินทำลายใบอ่อนในเวลากลางคืน และทิ้งร่องรอยการทำลายให้เห็น หากพบการทำลายเกินร้อยละ 20 ให้พ่นด้วยสารฆ่าแมลง ได้แก่ คาร์บาริล 85% ดับบลิวพี อัตรา 60 กรัมต่อน้ำ 20 ลิตร ทุกๆ 5 – 7 วัน
ลำไย	1. เพลี้ยแป้ง 2. มวนลำไย 3. โรคราดำ 4. โรคพุ่มไม้กวาด	พื้นที่ระบาด 3 จังหวัด (จันทบุรี ราชบุรี และสมุทรสาคร) จำนวน 42 ไร่ <u>การระบาดเพิ่มขึ้น</u> 8 ไร่ พื้นที่ระบาด 1 จังหวัด (จันทบุรี) จำนวน 46 ไร่ <u>การระบาดคงที่</u> พื้นที่ระบาด 4 จังหวัด (น่าน พะเยา จันทบุรี และระยอง) จำนวน 937 ไร่ <u>การระบาดเพิ่มขึ้น</u> 18 ไร่ พื้นที่ระบาด 2 จังหวัด (น่าน และจันทบุรี) จำนวน 297 ไร่ <u>การระบาดลดลง</u> 2 ไร่	- แนะนำเกษตรกรหมั่นสำรวจและสังเกตการเข้าทำลายของศัตรูพืช และดูแลสวนให้สะอาดอย่างสม่ำเสมอ - หากพบการระบาดของเพลี้ยแป้ง ตัดส่วนที่พบไปเผาทำลาย หากระบาดรุนแรงให้พ่นด้วยสารฆ่าแมลง โดยเลือกใช้สารชนิดใดชนิดหนึ่ง และควรพ่นสารติดต่อกัน 2 ครั้ง ห่างกัน 7 วัน ไม่ควรพ่นสารชนิดใดชนิดหนึ่งติดต่อกันหลายครั้ง เพราะจะทำให้เพลี้ยแป้งสามารถต้านทานสารฆ่าแมลงได้ - โรคพุ่มไม้กวาด เนื่องจากยังไม่มีสารป้องกันกำจัดเชื้อไฟโตพลาสมา การป้องกันกำจัดทำได้โดยกำจัดแมลงพาหะ ถอนวัชพืชและพืชอาศัย เพื่อลดปริมาณแมลงพาหะ รวมถึงการใช้เมล็ดพันธุ์ กิ่งพันธุ์ และอุปกรณ์ที่ปลอดเชื้อ - โรคราดำ พ่นน้ำเปล่าล้างคราบราดำ เพื่อลดปริมาณเชื้อ กำจัดวัชพืชในแปลงปลูกเพื่อลดความชื้นสะสมไม่ให้เหมาะต่อการเกิดโรค - มวนลำไย ตัดแต่งกิ่ง ไม่ให้ทรงพุ่มหนาทึบ เพื่อทำลายที่หลบซ่อนและที่พักอาศัยของตัวเต็มวัย หากพบการระบาดจับตัวอ่อน ตัวเต็มวัย และไข่มาทำลาย ใช้ศัตรูธรรมชาติ ฉีดพ่นก่อนลำไยออกดอก

7. สถานการณ์โรคระบาดสัตว์

7.1 โรคพิษสุนัขบ้า (ข้อมูล ณ วันที่ 27 พ.ค. 65)

สถานการณ์โรคพิษสุนัขบ้าในสัตว์ระหว่างวันที่ 1 ตุลาคม 2563 – 27 พฤษภาคม 2565 มีรายงานพบโรคทั้งหมด 30 จังหวัด 141 จุด ปัจจุบันยังคงประกาศเขตโรคระบาดสัตว์ 16 จุด ในพื้นที่ 7 จังหวัด ได้แก่ กรุงเทพมหานคร สระแก้ว ชลบุรี ฉะเชิงเทรา อำนาจเจริญ พะเยา และเชียงราย ทั้งนี้กรมปศุสัตว์ได้เร่งดำเนินการป้องกันควบคุมโรคทุกจุดเกิดโรค โดยฉีดวัคซีนรอบจุดเกิดโรคในสัตว์กลุ่มเสี่ยงทุกตัวในรัศมี 5 กม.รอบจุดเกิดโรคได้ รวมทั้งเร่งรัดควบคุมจำนวนประชากรสัตว์พาหะนำโรคที่สำคัญ (สุนัขและแมว) ทำให้มีจำนวนคงที่หรือลดลงเพื่อลดความเสี่ยงของการแพร่เชื้อโรค โดยการผ่าตัดทำหมัน

7.2 โรคลัมปีสกิน (ข้อมูล ณ วันที่ 25 พ.ค. 65)

พบการระบาดสะสมตั้งแต่วันที่ 30 เมษายน 2564 – 25 พฤษภาคม 2565 รวม 69 จังหวัด 964 อำเภอ สัตว์ป่วยสะสม 626,645 ตัว ปัจจุบันยังคงมีสัตว์ป่วย 17,299 ตัว สัตว์ตายสะสม 65,265 ตัว

มาตรการควบคุมโรค กรมปศุสัตว์ได้ดำเนินการประชาสัมพันธ์เกษตรกรให้รับรู้ลักษณะของโรคและสถานการณ์การระบาดของโรคเก็บตัวอย่างเพื่อยืนยันโรค ตลอดจนควบคุมโรคและแมลงพาหะโดยเร็ว รวมถึงขอความร่วมมือเกษตรกรและหน่วยงานที่เกี่ยวข้องควบคุมการเคลื่อนย้าย โดยเฉพาะในพื้นที่เสี่ยง ได้แก่ แหล่งรวมสัตว์ และตลาดนัดค้าสัตว์ รวมทั้งช่องทางการนำเข้าสัตว์ตามแนวชายแดน โดยให้เข้มงวดการตรวจรอยโรคในโค กระบือ ที่เคลื่อนย้านผ่านจุดตรวจทุกตัว และงดการซื้อขายโค กระบือที่มาจากแหล่งที่เกิดโรค หรือจากพื้นที่ในรัศมี 50 กิโลเมตรรอบจุดเกิดโรค และได้ให้ความช่วยเหลือเกษตกร ได้แก่ 1) รักษาพยาบาลสัตว์ป่วย 206,532 ราย 2) หยอดหรือราดยาป้องกันแมลง 37,967 ราย 3) พ่นยากำจัดแมลง 226,253 ราย 4) พ่นยาฆ่าเชื้อทำลายเชื้อโรค 173,622 ราย 5) แจกยากำจัดแมลงแก่เกษตรกร 133,735 ราย 6) ประชาสัมพันธ์ให้ความรู้แก่เกษตรกร 433,610 ราย

ที่มา : https://dcontrol.dld.go.th/webnew/index.php/th/123

7.3 โรคระบาดสัตว์ในต่างประเทศ (ช่วงวันที่ 7 - 13 พฤษภาคม 2565) พบการระบาด 19 ครั้ง ดังนี้

7.3.1 โรคอหิวาต์แอฟริกาในสุกร 15 ครั้ง แบ่งเป็น

- ในสุกร 3 ครั้ง ในประเทศไทย และโปแลนด์
- ในหมูป่า 12 ครั้ง ในประเทศลัตเวีย โรมาเนีย อิตาลี และฮังการี

7.3.2 โรคระบาดสัตว์อื่นๆ 4 ครั้ง ได้แก่

- โรคไข้หวัดนกชนิดรุนแรง(H5N1) 2 ครั้ง ในนก/สุนัขจิ้งจอก ที่ประเทศฮังการี และสหรัฐอเมริกา
- โรคไข้หวัดนก 1 ครั้ง ในนก ที่ประเทศบัลแกเรีย
- โรคปากและเท้าเปื่อย 1 ครั้ง ในโคเนื้อ ที่ประเทศอินโดนีเซีย