ศูนย์ติดตามและแก้ไขปัญหาภัยพิบัติด้านการเกษตร กระทรวงเกษตรและสหกรณ์

โทรศัพท์/โทรสาร 02-6299660 E-mail : droughtcenter@gmail.com

รายงานสถานการณ์ภัยพิบัติด้านการเกษตร
วันที่ 28 ตุลาคม 2569 (เวลา 15.00 น.)

1. สภาพอากาศ

1.1 ประกาศกรมอุตุนิยมวิทยา

เรื่อง ฝนตกหนักถึงหนักมากบริเวณภาคใต้และอากาศแปรปรวนบริเวณประเทศไทยตอนบน (มีผลกระทบจนถึงวันที่ 28 ตุลาคม 2569) ฉบับที่ 10 ฉบับที่ 6 ลงวันที่ 28 ตุลาคม 2569 เวลา 05.00 น.

ในวันที่ 28 ตุลาคม 2569 บริเวณภาคใต้ ยังคงมีฝนตกต่อเนื่อง และมีฝนตกหนักบางแห่ง ขอให้ประชาชนระวังอันตรายจากฝนที่ตกสะสม ซึ่งอาจทำให้เกิดน้ำท่วมฉับพลันและน้ำป่าไหลหลาก โดยเฉพาะพื้นที่ลาดเชิงเขาใกล้ทางน้ำไหลผ่านและพื้นที่ลุ่ม โดยเฉพาะพื้นที่ลุ่มต่ำซึ่งอาจเกิดน้ำท่วมขังได้

ส่วนบริเวณประเทศไทยตอนบน โดยเฉพาะในภาคกลาง ยังคงมีฝนฟ้าคะนอง ลมกระโชกแรง และมีฝนตกหนักบางแห่ง ขอให้ประชาชนในบริเวณดังกล่าวระวังอันตรายจากฝนฟ้าคะนอง ลมกระโชกแรง รวมทั้งควรหลีกเลี่ยงการอยู่ในที่โล่งแจ้ง ใต้ต้นไม้ใหญ่ และป้ายโฆษณาที่ไม่แข็งแรง

ทั้งนี้เนื่องจากบริเวณความกดอากาศสูงหรือมวลอากาศเย็นจากประเทศจีนปกคลุมประเทศไทยตอนบน และทะเลจีนใต้ ส่งผลให้มีลมฝ่ายตะวันออกพัดปกคลุมประเทศไทย และอ่าวไทย ในขณะที่มีหย่อมความกดอากาศต่ำปกคลุมบริเวณทะเลอันดามัน

สำหรับคลื่นลมบริเวณทะเลอันดามันและอ่าวไทยในบริเวณที่มีฝนฟ้าคะนองจะมีคลื่นสูงมากกว่า 2 เมตร ชาวเรือบริเวณอ่าวไทยและทะเลอันดามัน ควรตรวจสอบเส้นทางและเดินเรือด้วยความระมัดระวัง รวมทั้งหลีกเลี่ยงการเดินเรือในบริเวณที่มีฝนฟ้าคะนอง

ทั้งนี้ เพื่อความปลอดภัยและลดผลกระทบที่อาจเกิดขึ้น ขอให้ประชาชนวางแผนการใช้ชีวิตและการเดินทางในช่วงเวลาดังกล่าวอย่างระมัดระวัง

1.2 ปริมาณน้ำฝน เวลา 07.00 น. วันที่ 27 ต.ค. 69 ถึง เวลา 07.00 น. วันที่ 28 ต.ค. 69

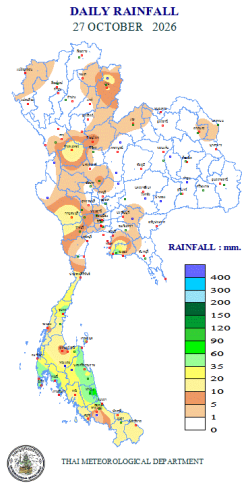

ที่	อำเภอ	จังหวัด	ปริมาณฝน (มม.)	ความรุนแรง
1	อ.เมือง	สงขลา	82.0	ฝนตกหนัก
2	อ.ถลาง	ภูเก็ต	59.4	ฝนตกหนัก
3	อ.เมือง	ระยอง	58.6	ฝนตกหนัก
4	อ.เมือง	นครศรีธรรมราช	51.0	ฝนตกหนัก
5	อ.เหนือคลอง	กระบี่	43.0	ฝนตกหนัก

ฝนตกหนักมาก (>90 มม.) ฝนตกหนัก (35.1-90 มม.) ฝนตกปานกลาง (10.1-35.0 มม.) ฝนตกเล็กน้อย (0.1-10.0 มม) ไม่มีฝน (0 มม)

ข้อมูลจาก กรมอุตุนิยมวิทยา

2. สถานการณ์น้ำ (ข้อมูล ณ วันที่ 28 ต.ค. 69)

2.1 สภาพน้ำในอ่างเก็บน้ำ

สภาพน้ำในอ่างเก็บน้ำขนาดใหญ่และขนาดกลาง ปริมาตรน้ำในอ่างฯ 64,191 ล้าน ลบ.ม. คิดเป็นร้อยละ 84 (ปริมาตรน้ำใช้การได้ 40,215 ล้าน ลบ.ม. คิดเป็นร้อยละ 76) ปริมาตรน้ำในอ่างฯ เทียบกับปี 2568 (67,586 ล้าน ลบ.ม. คิดเป็นร้อยละ 88) น้อยกว่าปี 2568 จำนวน 3,395 ล้าน ลบ.ม. ปริมาณน้ำไหลลงอ่าง 153.63 ล้าน ลบ.ม. ปริมาณน้ำระบาย 159.23 ล้าน ลบ.ม. สามารถรับน้ำได้อีก 12,490 ล้าน ลบ.ม.

สภาพน้ำในอ่างเก็บน้ำขนาดใหญ่ ปริมาตรน้ำในอ่างฯ 59,452 ล้าน ลบ.ม. คิดเป็นร้อยละ 84 (ปริมาตรน้ำใช้การได้ 35,902 ล้าน ลบ.ม. คิดเป็นร้อยละ 76) ปริมาตรน้ำในอ่างฯ เทียบกับปี 2568 (62,873 ล้าน ลบ.ม. คิดเป็นร้อยละ 89) น้อยกว่าปี 2568 จำนวน 3,421 ล้าน ลบ.ม. ปริมาณน้ำไหลลงอ่างฯ จำนวน 111.55 ล้าน ลบ.ม. ปริมาณน้ำระบายจำนวน 121.72 ล้าน ลบ.ม. สามารถรับน้ำได้อีก 11,402 ล้าน ลบ.ม.

ภาค	ขนาดใหญ่						ขนาดกลาง						รวม						รับได้อีก (ล้าน ม.^{3})
	จำนวน (แห่ง)	ความจุที่ รนก.	ปริมาตรน้ำ				จำนวน (แห่ง)	ความจุที่ รนก.	ปริมาตรน้ำ				จำนวน (แห่ง)	ความจุที่ รนก.	ปริมาตรน้ำ				
			ในอ่างฯ	% รนก.	ใช้การ	% ใช้การ			ในอ่างฯ	% รนก.	ใช้การ	% ใช้การ			ในอ่างฯ	% รนก.	ใช้การ	% ใช้การ	
เหนือ	8	24,825	18,936	76	12,192	67	92	1,184	939	79	847	77	100	26,009	19,874	76	13,039	68	6,135
ตอน	12	8,368	5,698	68	4,046	60	234	2,209	1,802	82	1,625	80	246	10,577	7,500	71	5,670	65	3,078
กลาง	3	1,331	1,221	92	1,149	91	28	419	374	89	344	88	31	1,750	1,596	91	1,493	91	155*
ตะวันตก	2	26,605	26,097	98	12,820	96	9	170	171	101	160	101	11	26,775	26,268	98	12,980	96	507
ตะวันออก	6	1,515	1,439	95	1,345	95	54	1,118	1,080	97	1,018	96	60	2,633	2,520	96	2,363	96	129*
ใต้	4	8,194	6,060	74	4,350	67	44	727	374	51	320	48	48	8,922	6,434	72	4,670	65	2,487
รวม	**35**	**70,838**	**59,451**	**84**	**35,902**	**76**	**461**	**5,828**	**4,739**	**81**	**4,313**	**80**	**496**	**76,666**	**64,191**	**84**	**40,215**	**76**	**12,490**

หมายเหตุ เปลี่ยนความจุอ่างขนาดกลางใหม่ตั้งแต่วันที่ 1 พฤศจิกายน 2560 และ 30 มิ.ย. 61, *ไม่คิดอ่างฯ ที่เกินความจุ ที่ รนก.

(หน่วย : ล้าน ลบ.ม.)

อ่างเก็บน้ำภูมิพล สิริกิติ์ แควน้อยฯ และป่าสักชลสิทธิ์ รวม 4 อ่างฯ มีปริมาตรน้ำในอ่างฯ 18,960 ล้าน ลบ.ม. คิดเป็นร้อยละ 77 ปริมาตรน้ำใช้การได้ 12,252 ล้าน ลบ.ม. คิดเป็นร้อยละ 68 ปริมาณน้ำไหลลง 33.73 ล้าน ลบ.ม. ปริมาณน้ำระบาย 19.67 ล้าน ลบ.ม. สามารถรับน้ำได้อีก 5,823 ล้าน ลบ.ม.

อ่างเก็บน้ำ	ปริมาตรน้ำในอ่างฯ		ปริมาตรน้ำใช้การได้		ปริมาณน้ำไหลลงอ่างฯ		ปริมาณน้ำระบาย		ปริมาณน้ำรับได้อีก
	ปริมาตรน้ำ	% ความจุอ่างฯ	ปริมาตรน้ำ	% น้ำใช้การ	วันนี้	เมื่อวาน	วันนี้	เมื่อวาน	
ภูมิพล	9,578	71	5,778	60	16.06	16.04	5.00	5.00	3,884
สิริกิติ์	7,760	82	4,910	74	11.36	10.77	12.94	10.01	1,750
ภูมิพล+สิริกิติ์	**17,339**	**75**	**10,688**	**65**	**27.42**	**26.81**	**17.94**	**15.01**	**5,634**
แควน้อยฯ	808	86	765	85	1.92	1.80	0.86	0.86	131
ป่าสักชลสิทธิ์	813	93	799	93	4.39	4.39	0.87	0.87	58
รวมทั้งหมด	**18,960**	**77**	**12,252**	**68**	**33.73**	**33.00**	**19.67**	**16.74**	**5,823**

(หน่วย : ล้าน ลบ.ม.)

อ่างเก็บน้ำขนาดใหญ่ที่อยู่ในเกณฑ์ มากกว่าร้อยละ 80 ของความจุอ่างฯ จำนวน 23 อ่าง ได้แก่ อ่างฯ สิริกิติ์ (82%) อ่างฯ แม่งัดสมบูรณ์ชล (97%) อ่างฯ กิ่วลม (89) อ่างฯ กิ่วคอหมา (95%) อ่างฯ แควน้อยบำรุงแดน (86%) อ่างฯ แม่มอก (88%) อ่างฯ จุฬาภรณ์ (84%) อ่างฯ ลำตะคอง (85%) อ่างฯ ลำพระเพลิง (81%) อ่างฯ สิรินธร (93%) อ่างฯ ป่าสักชลสิทธิ์ (93%) อ่างฯ ทับเสลา (100%) อ่างฯ กระเสียว (83%) อ่างฯ ศรีนครินทร์ (99%) อ่างฯ วชิราลงกรณ (97%) อ่างฯ ขุนด่านปราการชล (97%) อ่างฯ คลองสียัด (88%) อ่างฯ บางพระ (97%) อ่างฯ หนองปลาไหล (109%) อ่างฯ ประแสร์ (91%) อ่างฯ นฤบดินทรจินดา (99%) อ่างฯ แก่งกระจาน (97%) และอ่างฯ ปราณบุรี (83%)

2.2 สภาพน้ำท่า

แม่น้ำปิง แม่น้ำวัง แม่น้ำยม แม่น้ำน่าน แม่น้ำพระสทึง แม่น้ำท่าตะเภา ปริมาณน้ำอยู่ในเกณฑ์น้อย

แม่น้ำมูล แม่น้ำบางประกง แม่น้ำตาปี แม่น้ำโก-ลก ปริมาณน้ำอยู่ในเกณฑ์ปกติ

แม่น้ำเจ้าพระยา สถานี C.2 ปริมาณน้ำไหลผ่าน 969 ลบ.ม./วินาที (เมื่อวาน 1,058 ลบ.ม./วินาที) ระดับน้ำ +19.64 ม.รทก. ต่ำกว่าตลิ่ง 6.06 เมตร

เขื่อนเจ้าพระยา สถานี C.13 ปริมาณน้ำไหลผ่าน 900 ลบ.ม./วินาที (เมื่อวาน 1,000 ลบ.ม./วินาที) ระดับน้ำเหนือเขื่อน +15.63 ม.รทก. (เมื่อวาน +15.80 ม.รทก.) ระดับน้ำท้ายเขื่อน +10.67 ม.รทก. (เมื่อวาน +11.11 ม.รทก.)

รับน้ำเข้าระบบส่งน้ำทุ่งฝั่งตะวันออก รวม 191 ลบ.ม./วินาที (เมื่อวาน 171 ลบ.ม./วินาที) โดยผ่านคลองชัยนาทป่าสัก (ปตร.มโนรมย์) 140 ลบ.ม./วินาที คลองชัยนาท-อยุธยา (ปตร.มหาราช) 50 ลบ.ม./วินาที และคลองเล็กอื่น ๆ 1 ลบ.ม./วินาที

<u>แม่น้ำป่าสัก</u> เขื่อนพระรามหก 29 ลบ.ม./วินาที (เมื่อวาน 55 ลบ.ม./วินาที) รับน้ำเข้าคลองระพีพัฒน์ 69 ลบ.ม./วินาที (เมื่อวาน 48 ลบ.ม./วินาที) ผ่านคลองระพีพัฒน์แยกตก (ปตร.พระศรีศิลป์) 11 ลบ.ม./วินาที และผ่านคลองระพีพัฒน์แยกใต้ (ปตร.พระศรีเสาวภาค) 15 ลบ.ม./วินาที

<u>รับน้ำเข้าระบบส่งน้ำทุ่งฝั่งตะวันตก</u> รวม 182 ลบ.ม./วินาที (เมื่อวาน 184 ลบ.ม./วินาที) โดยผ่านคลองมะขามเฒ่าอู่ทอง (ปตร.มะขามเฒ่า-อู่ทอง) 11 ลบ.ม./วินาที คลองมะขามเฒ่ากระเสียว (ปตร.มะขามเฒ่า-กระเสียว) 8 ลบ.ม./วินาที แม่น้ำสุพรรณ (ปตร.พลเทพ) 45 ลบ.ม./วินาที แม่น้ำน้อย (ปตร.บรมธาตุ) 75 ลบ.ม./วินาที และคลองเล็กอื่น ๆ 43 ลบ.ม./วินาที

<u>แม่น้ำเจ้าพระยา อ.สามโคก จ.ปทุมธานี</u> สถานี C.29B ปริมาณน้ำไหลผ่าน 1,048 ลบ.ม./วินาที (เมื่อวาน 1,158 ลบ.ม./วินาที)

2.3 คุณภาพน้ำ

กรมชลประทาน ติดตามตรวจสอบและเฝ้าระวังคุณภาพน้ำ (ค่าความเค็ม) ในแม่น้ำเจ้าพระยา

แม่น้ำ	จุดเฝ้าระวัง	ค่าความเค็ม (กรัม/ลิตร)							เกณฑ์	หมายเหตุ
		22 ต.ค. 69	23 ต.ค. 69	24 ต.ค. 69	25 ต.ค. 69	26 ต.ค. 69	27 ต.ค. 69	28 ต.ค. 69		
เจ้าพระยา	ปากคลองสำแล จ.ปทุมธานี	0.11	0.11	0.11	0.12	0.12	0.12	0.12	ปกติ	- เกณฑ์เฝ้าระวัง 0.25 กรัม/ลิตร - เกณฑ์มาตรฐานในการผลิตน้ำประปา 0.50 กรัม/ลิตร
เจ้าพระยา	ท่าน้ำนนทบุรี จ.นนทบุรี	0.12	0.13	0.12	0.12	0.13	0.13	0.13	ปกติ	- เกณฑ์เฝ้าระวังเพื่อการเกษตร 2.00 กรัม/ลิตร
เจ้าพระยา	ท่าน้ำกรมชลประทานสามเสน กทม.	0.12	0.12	0.12	0.12	0.12	0.13	0.13	ปกติ	

ที่มา: ฝ่ายตะกอนและคุณภาพน้ำ ส่วนอุทกวิทยา สำนักบริหารจัดการน้ำและอุทกวิทยา

2.4 สถานการณ์น้ำโขง

สถานี	ระดับตลิ่ง	ระดับน้ำ 28 ต.ค. 69	+ สูงกว่าตลิ่ง - ต่ำกว่าตลิ่ง
อ.เชียงแสน จ.เชียงราย	12.80	2.32	-10.48
อ.เชียงคาน จ.เลย	16.00	5.96	-10.04
อ.เมือง จ.หนองคาย	12.20	2.65	-9.55
อ.เมือง จ.นครพนม	12.00	2.30	-9.70
อ.เมือง จ.มุกดาหาร	12.50	2.67	-9.83
อ.โขงเจียม จ.อุบลราชธานี	14.50	3.72	-10.78

หมายเหตุ ข้อมูลจาก www.drw.go.th

3. ผลกระทบด้านการเกษตร (ช่วงภัย 20 ก.พ. 69 – ปัจจุบัน)

3.1 อุทกภัย ช่วงภัย 21 ส.ค. 69 – ปัจจุบัน

ด้านพืช ได้รับผลกระทบ 59 จังหวัด ได้แก่ จังหวัดกำแพงเพชร เชียงใหม่ ตาก นครสวรรค์ น่าน พิจิตร พิษณุโลก เพชรบูรณ์ แพร่ แม่ฮ่องสอน ลำปาง ลำพูน สุโขทัย อุตรดิตถ์ อุทัยธานี ชัยภูมิ นครราชสีมา บึงกาฬ บุรีรัมย์ ยโสธร ร้อยเอ็ด เลย ศรีสะเกษ สกลนคร สุรินทร์ หนองคาย อำนาจเจริญ อุดรธานี อุบลราชธานี กรุงเทพมหานคร ชัยนาท นนทบุรี ปทุมธานี พระนครศรีอยุธยา ลพบุรี สระบุรี สิงห์บุรี อ่างทอง จันทบุรี ฉะเชิงเทรา ชลบุรี ตราด นครนายก ปราจีนบุรี ระยอง สมุทรปราการ สระแก้ว กาญจนบุรี นครปฐม เพชรบุรี ราชบุรี สมุทรสงคราม สมุทรสาคร สุพรรณบุรี กระบี่ ตรัง พังงา ระนอง และสุราษฎร์ธานี เกษตรกร 175,760 ราย พื้นที่ได้รับผลกระทบ 1,855,815 ไร่ แบ่งเป็น ข้าว 1,414,762 ไร่ พืชไร่และพืชผัก 310,847 ไร่ ไม้ผล ไม้ยืนต้นและอื่น ๆ 130,206 ไร่ **สำรวจพบความเสียหาย** เกษตรกร 51,195 ราย พื้นที่ 429,082 ไร่ แบ่งเป็น ข้าว 334,991 ไร่ พืชไร่และพืชผัก 71,496 ไร่ และไม้ผล ไม้ยืนต้นและอื่น ๆ 22,595 ไร่ วงเงิน 1,130,957,953 บาท **ช่วยเหลือแล้ว** เกษตรกร 504 ราย พื้นที่ 1,810 ไร่ วงเงิน 4,568,096 บาท (ข้อมูล ณ วันที่ 28 ต.ค. 69)

ด้านประมง ได้รับผลกระทบ 42 จังหวัด ได้แก่ จังหวัดกำแพงเพชร ตาก นครสวรรค์ พิจิตร พิษณุโลก เพชรบูรณ์ แพร่ ลำพูน อุทัยธานี ขอนแก่น นครราชสีมา บุรีรัมย์ ยโสธร สุรินทร์ อุดรธานี กรุงเทพมหานคร ชัยนาท นนทบุรี ปทุมธานี พระนครศรีอยุธยา ลพบุรี สระบุรี สิงห์บุรี อ่างทอง จันทบุรี ฉะเชิงเทรา ชลบุรี ตราด นครนายก ปราจีนบุรี ระยอง สมุทรปราการ สระแก้ว กาญจนบุรี นครปฐม ราชบุรี เพชรบุรี สมุทรสงคราม สมุทรสาคร สุพรรณบุรี ตรัง และสุราษฎร์ธานี เกษตรกร 16,300 ราย พื้นที่เพาะเลี้ยงสัตว์น้ำได้รับผลกระทบ 136,073 ไร่ แบ่งเป็น บ่อปลา 104,369 ไร่ บ่อกุ้ง 31,704 ไร่ กระชัง 220,605 ตร.ม. **สำรวจพบความเสียหาย** เกษตรกร 15,482 ราย พื้นที่ 52,984 ไร่ แบ่งเป็น บ่อปลา 40,590 ไร่ บ่อกุ้ง 12,394 ไร่ กระชัง 30,135 ตร.ม. วงเงิน 363,304,285 บาท **ช่วยเหลือแล้ว** เกษตรกร 126 ราย พื้นที่ 54 ไร่ กระชัง 5,690 ตร.ม. วงเงิน 2,485,409 บาท (ข้อมูล ณ วันที่ 28 ต.ค. 69)

ด้านปศุสัตว์ ได้รับผลกระทบ 30 จังหวัด ได้แก่ จังหวัดกำแพงเพชร นครสวรรค์ แม่ฮ่องสอน อุทัยธานี ชัยภูมิ นครราชสีมา บุรีรัมย์ อุบลราชธานี กรุงเทพมหานคร ชัยนาท นนทบุรี ปทุมธานี พระนครศรีอยุธยา ลพบุรี สระบุรี สิงห์บุรี อ่างทอง จันทบุรี ฉะเชิงเทรา ชลบุรี นครนายก ปราจีนบุรี ระยอง สระแก้ว กาญจนบุรี นครปฐม ราชบุรี สมุทรสงคราม สมุทรสาคร และสุพรรณบุรี เกษตรกร 35,516 ราย สัตว์ได้รับผลกระทบ 29,122,665 ตัว แบ่งเป็น โค 83,643 ตัว กระบือ 27,234 ตัว สุกร 132,675 ตัว แพะ/แกะ 29,829 ตัว และสัตว์ปีก 28,849,284 ตัว แปลงหญ้าเลี้ยงสัตว์ 2,933 ไร่ **สำรวจพบความเสียหายแล้ว** เกษตรกร 439 ราย สัตว์ตาย/สูญหายรวม 4,640,025 ตัว แบ่งเป็น โค 221 ตัว กระบือ 42 ตัว สุกร 17,742 ตัว แพะ/แกะ 29 ตัว และสัตว์ปีก 4,621,991 ตัว วงเงิน 458,218,990 บาท **ช่วยเหลือแล้ว** เกษตรกร 1 ราย สัตว์ตาย/สูญหาย 1 ตัว วงเงิน 8,000 บาท (ข้อมูล ณ วันที่ 28 ต.ค. 69)

3.2 ดินโคลนทับถม ช่วงภัย 30 ก.ค. 69 – ปัจจุบัน

ด้านพืช ได้รับผลกระทบ 6 จังหวัด ได้แก่ จังหวัดเชียงใหม่ น่าน พะเยา แม่ฮ่องสอน สุโขทัย และเลย เกษตรกร 862 ราย พื้นที่ได้รับผลกระทบ 817 ไร่ แบ่งเป็น ข้าว 703 ไร่ พืชไร่และพืชผัก 60 ไร่ ไม้ผล ไม้ยืนต้นและอื่นๆ 54 ไร่ **สำรวจพบความเสียหาย** เกษตรกร 862 ราย พื้นที่ 817 ไร่ แบ่งเป็น ข้าว 703 ไร่ พืชไร่และพืชผัก 60 ไร่ ไม้ผล ไม้ยืนต้นและอื่นๆ 54 ไร่ วงเงิน 5,720,488 บาท **ช่วยเหลือแล้ว** เกษตรกร 25 ราย พื้นที่ 17 ไร่ วงเงิน 117,845 บาท (ข้อมูล ณ วันที่ 14 ต.ค. 69)

ด้านประมง ด้านปศุสัตว์ ไม่ได้รับผลกระทบ

3.3 ฝนแล้ง ช่วงภัย 8 ก.ค. 69 – ปัจจุบัน

ด้านพืช ได้รับผลกระทบ 6 จังหวัด ได้แก่ จังหวัดตาก นครสวรรค์ พิจิตร เพชรบูรณ์ อุทัยธานี และชัยนาท เกษตรกร 16,280 ราย พื้นที่ได้รับผลกระทบ 227,055 ไร่ แบ่งเป็น ข้าว 137,089 ไร่ พืชไร่และพืชผัก 89,958 ไร่ ไม้ผล ไม้ยืนต้นและอื่นๆ 8 ไร่ **สำรวจพบความเสียหาย** เกษตรกร 417 ราย พื้นที่ (พืชไร่และพืชผัก) 5,103 ไร่ วงเงิน 10,103,940 บาท **อยู่ระหว่างช่วยเหลือ** (ข้อมูล ณ วันที่ 14 ต.ค. 69)

ด้านประมง ด้านปศุสัตว์ ไม่ได้รับผลกระทบ

3.4 ภัยแล้ง ช่วงภัย 1 เม.ย. 69 – ปัจจุบัน

ด้านพืช ได้รับผลกระทบ 5 จังหวัด ได้แก่ จังหวัดอุทัยธานี ฉะเชิงเทรา ประจวบคีรีขันธ์ ชุมพร และนครศรีธรรมราช เกษตรกร 4,453 ราย พื้นที่ได้รับผลกระทบ 8,646 ไร่ แบ่งเป็น ข้าว 1,112 ไร่ พืชไร่และพืชผัก 362 ไร่ ไม้ผล ไม้ยืนต้นและอื่นๆ 7,173 ไร่ **สำรวจพบความเสียหาย** เกษตรกร 1,052 ราย พื้นที่ 2,653 ไร่ แบ่งเป็น ข้าว 879 ไร่ พืชไร่และพืชผัก 1 ไร่ ไม้ผล ไม้ยืนต้นและอื่นๆ 1,772 ไร่ วงเงิน 8,354,181 บาท **ช่วยเหลือแล้ว** เกษตรกร 216 ราย พื้นที่ 1,186 ไร่ วงเงิน 2,417,972 บาท (ข้อมูล ณ วันที่ 14 ต.ค. 69)

ด้านประมง ด้านปศุสัตว์ ไม่ได้รับผลกระทบ

3.5 อุทกภัย ช่วงภัย 20 ก.พ. 69 – 20 ส.ค. 69

ด้านพืช ได้รับผลกระทบ 28 จังหวัด ได้แก่ จังหวัดเชียงราย เชียงใหม่ น่าน พะเยา พิจิตร พิษณุโลก เพชรบูรณ์ แพร่ แม่ฮ่องสอน ลำปาง ลำพูน สุโขทัย อุตรดิตถ์ กาฬสินธุ์ นครพนม บึงกาฬ มุกดาหาร ยโสธร ร้อยเอ็ด เลย สกลนคร หนองคาย อำนาจเจริญ อุบลราชธานี ตราด ชัยนาท สระบุรี และระนอง เกษตรกร 48,606 ราย พื้นที่ได้รับผลกระทบ 291,025 ไร่ แบ่งเป็น ข้าว 267,342 ไร่ พืชไร่และพืชผัก 19,752 ไร่ ไม้ผล ไม้ยืนต้นและอื่นๆ 3,931 ไร่ **สำรวจพบความเสียหาย** เกษตรกร 26,162 ราย

พื้นที่ 208,970 ไร่ แบ่งเป็น ข้าว 192,168 ไร่ พืชไร่และพืชผัก 15,658 ไร่ และไม้ผล ไม้ยืนต้นและอื่นๆ 1,145 ไร่ วงเงิน 300,398,714 บาท **ช่วยเหลือแล้ว** เกษตรกร 1,425 ราย พื้นที่ 4,792 ไร่ วงเงิน 7,576,068 บาท (ข้อมูล ณ วันที่ 14 ต.ค. 69)

ด้านประมง ได้รับผลกระทบ 11 จังหวัด ได้แก่ จังหวัดเชียงราย เชียงใหม่ น่าน พะเยา เพชรบูรณ์ แม่ฮ่องสอน นครพนม บึงกาฬ สกลนคร หนองคาย และอุบลราชธานี เกษตรกร 2,498 ราย พื้นที่เพาะเลี้ยงสัตว์น้ำได้รับผลกระทบ 2,616 ไร่ แบ่งเป็น บ่อปลา 2,295 ไร่ บ่อกุ้ง 321 ไร่ กระชัง 190 ตร.ม. **สำรวจพบความเสียหาย** เกษตรกร 2,498 ราย พื้นที่ 2,616 ไร่ แบ่งเป็น บ่อปลา 2,295 ไร่ บ่อกุ้ง 321 ไร่ กระชัง 190 ตร.ม. วงเงิน 14,593,087 บาท **ช่วยเหลือแล้ว** เกษตรกร 294 ราย พื้นที่ 177 ไร่ กระชัง 190 ตร.ม. วงเงิน 898,634 บาท (ข้อมูล ณ วันที่ 14 ต.ค. 69)

ด้านปศุสัตว์ ได้รับผลกระทบ 8 จังหวัด ได้แก่ จังหวัดเชียงราย เชียงใหม่ น่าน พะเยา แม่ฮ่องสอน ลำปาง นครพนม และหนองคาย เกษตรกร 28,277 ราย สัตว์ได้รับผลกระทบ 959,417 ตัว แบ่งเป็น โค 24,689 ตัว กระบือ 6,426 ตัว สุกร 26,553 ตัว แพะ/แกะ 720 ตัว และสัตว์ปีก 901,029 ตัว แปลงหญ้าเลี้ยงสัตว์ 1,381 ไร่ **สำรวจพบความเสียหายแล้ว** เกษตรกร 675 ราย สัตว์ตาย/สูญหายรวม 39,199 ตัว แบ่งเป็น โค 58 ตัว กระบือ 5 ตัว สุกร 191 ตัว และสัตว์ปีก 38,945 ตัว แปลงหญ้าเลี้ยงสัตว์ 341 ไร่ วงเงิน 56,095 บาท **ช่วยเหลือแล้ว** เกษตรกร 1 ราย สัตว์ตาย 10 ตัว วงเงิน 12,000 บาท (ข้อมูล ณ วันที่ 1 ต.ค. 69)

3.6 วาตภัย ช่วงภัย 20 ก.พ. 69 – ปัจจุบัน

ด้านพืช ได้รับผลกระทบ 45 จังหวัด ได้แก่ จังหวัดกรุงเทพมหานคร กระบี่ กาฬสินธุ์ กำแพงเพชร จันทบุรี ฉะเชิงเทรา ชลบุรี ชัยนาท ชัยภูมิ เชียงใหม่ เชียงราย ตรัง ตราด ตาก นครพนม นครราชสีมา นครศรีธรรมราช น่าน บุรีรัมย์ ปทุมธานี พะเยา พิจิตร เพชรบุรี เพชรบูรณ์ แพร่ มหาสารคาม แม่ฮ่องสอน ระยอง ลำปาง ลำพูน ศรีสะเกษ สกลนคร สงขลา สตูล สระแก้ว สระบุรี สิงห์บุรี สุโขทัย สุพรรณบุรี สุราษฎร์ธานี หนองคาย อุดรธานี อุตรดิตถ์ อุทัยธานี และอุบลราชธานี เกษตรกร 6,611 ราย พื้นที่ได้รับผลกระทบ 19,874 ไร่ แบ่งเป็น ข้าว 2,576 ไร่ พืชไร่และพืชผัก 12,908 ไร่ ไม้ผล ไม้ยืนต้นและอื่นๆ 4,390 ไร่ **สำรวจพบความเสียหาย** เกษตรกร 1,928 ราย พื้นที่ 7,072 ไร่ แบ่งเป็น ข้าว 102 ไร่ พืชไร่และพืชผัก 6,059 ไร่ ไม้ผล ไม้ยืนต้นและอื่นๆ 911 ไร่ วงเงิน 15,962,325 บาท **ช่วยเหลือแล้ว** เกษตรกร 1,778 ราย พื้นที่ 6,768 ไร่ วงเงิน 14,993,323 บาท (ข้อมูล ณ วันที่ 14 ต.ค. 69)

ด้านประมง ได้รับผลกระทบ 2 จังหวัด ได้แก่ จังหวัดศรีสะเกษ และอุบลราชธานี เกษตรกร 3 ราย พื้นที่เพาะเลี้ยงสัตว์น้ำได้รับผลกระทบ (กระชัง) 104 ตร.ม. **สำรวจพบความเสียหาย** เกษตรกร 2 ราย พื้นที่ (กระชัง) 54 ตร.ม. วงเงิน 19,872 บาท **ช่วยเหลือแล้ว** เกษตรกร 2 ราย พื้นที่ 54 ตร.ม. วงเงิน 19,872 บาท (ข้อมูล ณ วันที่ 9 ต.ค. 69)

ด้านปศุสัตว์ ไม่ได้รับผลกระทบ

4. การให้ความช่วยเหลือเฉพาะหน้า

- เตรียมเครื่องสูบน้ำเคลื่อนที่ เพื่อช่วยเหลือพื้นที่นาปี นาปรัง อุปโภค-บริโภค พืชไร่ และอุทกภัย ในช่วงฤดูฝน ปี 2569 จำนวน 1,914 เครื่อง ได้ติดตั้งเครื่องสูบน้ำเพื่อช่วยเหลือตามพื้นที่ประจำสัปดาห์ วันที่ 28 กันยายน – 4 ตุลาคม 2569 งานระบายน้ำหลาก จำนวน 5 เครื่อง ในเขตจังหวัดสระบุรี สุพรรณบุรี และสงขลา

- เตรียมความพร้อมสนับสนุนรถยนต์บรรทุกน้ำ รวมทั้งหมด 203 คัน ประกอบด้วย ภาคเหนือ 54 คัน ภาคตะวันออกเฉียงเหนือ 49 คัน ภาคกลาง และภาคตะวันตก 37 คัน ภาคตะวันออก 25 คัน และภาคใต้ 38 คัน

5. สถานการณ์ศัตรูพืชระบาด (ข้อมูล ณ วันที่ 14 ต.ค. 69)

ชนิดพืช	ศัตรูพืช	สถานการณ์	การดำเนินงาน
ข้าว	1.โรคไหม้ข้าว	พื้นที่ระบาด 18 จังหวัด (กำแพงเพชร เชียงใหม่ พิษณุโลก แม่ฮ่องสอน อุทัยธานี กาฬสินธุ์ ขอนแก่น ชัยภูมิ นครราชสีมา บุรีรัมย์ มหาสารคาม มุกดาหาร สุรินทร์ หนองคาย อุบลราชธานี ปราจีนบุรี พัทลุง และสงขลา)	- โรคไหม้ข้าว การใช้เมล็ดพันธุ์ในอัตราที่เหมาะสม อัตรา 15-20 กิโลกรัมต่อไร่ การใช้ปุ๋ยในอัตราที่เหมาะสม การใช้เชื้อราไตรโคเดอร์มา อัตรา 1 กิโลกรัมต่อน้ำ 200 ลิตร การใช้พันธุ์ต้านทาน เช่น ปทุมธานี 1 สุพรรณบุรี 1,2 กข 41 - โรคขอบใบแห้ง ใช้พันธุ์ข้าวที่ต้านทาน ไม่ควรระบายน้ำ

ชนิดพืช	ศัตรูพืช	สถานการณ์	การดำเนินงาน
	2. โรคขอบใบแห้ง 3. เพลี้ยกระโดดหลังขาว 4. เพลี้ยกระโดดสีน้ำตาล 5. หนอนกอข้าว 6. แมลงบั่ว 7. โรคใบสีส้ม 8. หนู	จำนวน 1,472.75 ไร่ <u>การระบาดลดลง</u> 142.00 ไร่ พื้นที่ระบาด 6 จังหวัด (เชียงราย นครราชสีมา บุรีรัมย์ ร้อยเอ็ด สกลนคร และตราด) จำนวน 223.50 ไร่ <u>การระบาดลดลง</u> 31.00 ไร่ พื้นที่ระบาด 7 จังหวัด (เชียงใหม่ แพร่ แม่ฮ่องสอน ลำพูน หนองบัวลำภู อำนาจเจริญ และอุบลราชธานี) จำนวน 2,883.25 ไร่ <u>การระบาดลดลง</u> 939.75 ไร่ พื้นที่ระบาด 8 จังหวัด (เชียงใหม่ เชียงราย ตาก แพร่ อุตรดิตถ์ นครพนม เลย และสุรินทร์) จำนวน 2,281.00 ไร่ <u>การระบาดลดลง</u> 1,140.00 ไร่ พื้นที่ระบาด 11 จังหวัด (เชียงใหม่ ตาก อุทัยธานี ขอนแก่น นครราชสีมา บุรีรัมย์ มหาสารคาม ร้อยเอ็ด อุบลราชธานี ราชบุรี และสตูล) จำนวน 1,947.00 ไร่ <u>การระบาดเพิ่มขึ้น</u> 13.95 ไร่ พื้นที่ระบาด 2 จังหวัด (ตาก และแม่ฮ่องสอน) จำนวน 882.00 ไร่ <u>การระบาดเพิ่มขึ้น</u> 188.00 ไร่ พื้นที่ระบาด 3 จังหวัด (เพชรบูรณ์ มหาสารคาม และร้อยเอ็ด) จำนวน 243.00 ไร่ <u>การระบาดคงที่</u> พื้นที่ระบาด 2 จังหวัด (ตาก และชัยนาท) จำนวน 1,464.00 ไร่ <u>การระบาดคงที่</u>	จากแปลงที่เป็นโรคไปสู่แปลงอื่น ใช้ชีวภัณฑ์ในการป้องกันการเกิดโรค เช่น เชื้อบีเอส (บาซิลลัส ซับทีลิส) - เพลี้ยกระโดดหลังขาว เมื่อตรวจพบมากกว่า 1 ตัวต่อต้น ให้ไขน้ำออกจากแปลงนา เพื่อควบคุมระดับน้ำในนาข้าว อนุรักษ์ศัตรูธรรมชาติเพื่อใช้ควบคุมการระบาด ไม่ใช้ปุ๋ยไนโตรเจนในปริมาณที่มากเกินไป และควบคุมระดับน้ำนาข้าว โดยการระบายน้ำออกเป็นครั้งคราวเปียกสลับแห้ง - เพลี้ยกระโดดสีน้ำตาล อนุรักษ์ศัตรูธรรมชาติ เช่น มวนเขียวดูดไข่ และแมงมุมสุนัขป่า เพื่อช่วยควบคุมการระบาด ใส่ปุ๋ยไนโตรเจนอย่างเหมาะสม ควบคุมระดับน้ำในนา ใช้วิธีเปียกสลับแห้ง และระบายน้ำออกเป็นระยะ - หนอนกอข้าว ไถกลบตอซังและจัดการน้ำ หลังเก็บเกี่ยว เพื่อทำลายหนอนและดักแด้ ปลูกพืชหมุนเวียน เพื่อตัดวงจรชีวิตของหนอนกอข้าว ใส่ปุ๋ยไนโตรเจนอย่างเหมาะสม ใช้แสงไฟล่อและทำลายตัวเต็มวัย อนุรักษ์แตนเบียนและศัตรูธรรมชาติ - แมลงบั่ว กำจัดวัชพืชรอบแปลงนา ก่อนตกกล้าหรือหว่านข้าว เพื่อลดแหล่งอาศัยของแมลงบั่ว ปรับช่วงเวลาปลูกให้เหมาะสม โดยเฉพาะพื้นที่ภาคเหนือและภาคตะวันออกเฉียงเหนือ เพื่อลดความรุนแรงของการระบาดหลีกเลี่ยงการปลูกหรือปักดำถี่ ในพื้นที่ที่มีการระบาดเป็นประจำ - เพลี้ยไฟ กำจัดวัชพืชในนา คันนา และรอบแปลง รักษาระดับน้ำ โดยเฉพาะข้าวระยะกล้า–หลังหว่าน 7 วัน ไม่ให้ข้าวขาดน้ำ เมื่อพบเพลี้ยไฟ ให้ไขน้ำท่วมยอดข้าว 1–2 วัน และเร่งการเจริญเติบโตของต้นข้าวตามคำแนะนำใช้สารกำจัดแมลงเมื่อระบาดรุนแรง โดยพ่นเมื่อพบใบข้าวม้วนมากกว่า 50% - โรคใบสีส้ม ใช้พันธุ์ข้าวต้านทาน เช่น กข1 และ กข3 กำจัดวัชพืชและพืชอาศัย เพื่อลดแหล่งเชื้อไวรัสและแมลงพาหะ ใช้สารกำจัดแมลงตามฉลาก โดยเลือกใช้ชนิดใดชนิดหนึ่ง และเน้นกำจัดในระยะตัวอ่อนหลีกเลี่ยงการผสมสารหลายชนิด หรือผสมร่วมกับสารกำจัดโรคพืช/วัชพืช หลีกเลี่ยงสารกลุ่มไพรีทรอยด์สังเคราะห์ เช่น ไซเพอร์เมทริน ไซฮาโลทริน และเดลตาเมทริน - หนู สำรวจแปลงสม่ำเสมอ เพื่อเฝ้าระวังการระบาด ใช้วิธีกล เช่น กับดัก ขุดหนู และล้อมตีหนู โดยเน้นช่วงหลังเก็บเกี่ยว จัดการสภาพแวดล้อม ลดขนาดคันนาให้เล็กกว่า 30 ซม. และกำจัดวัชพืช/กองวัสดุที่เป็นแหล่งอาศัย ใช้ชีววิธี อนุรักษ์สัตว์ผู้ล่า เช่น นกแสก งู พังพอน และเหยี่ยว
มะพร้าว	1. ด้วงงวง	พื้นที่ระบาด 19 จังหวัด (ขอนแก่น นครราชสีมา บุรีรัมย์ สุรินทร์ กรุงเทพมหานคร จันทบุรี ฉะเชิงเทรา ชลบุรี ตราด ระยอง นครปฐม ประจวบคีรีขันธ์ เพชรบุรี สมุทรสงคราม สมุทรสาคร ชุมพร นครศรีธรรมราช พังงา และสุราษฎร์ธานี) จำนวน 731.73 ไร่ <u>การระบาดเพิ่มขึ้น</u> 21.00 ไร่	- ด้วงงวง ใช้ตาข่ายดักจับด้วงงวงในระยะตัวเต็มวัยมาทำลาย ทำกองล่อโดยใช้เชื้อราเมตตาไรเซียม (Metarhizium anisopliae) เพื่อกำจัดด้วงงวงในระยะหนอนและดักแด้ ใช้น้ำมันหล่อลื่นเครื่องยนต์ หรือชันผสมกับน้ำมันยางทาบริเวณแผลโคนต้นหรือลำต้นมะพร้าว เพื่อป้องกันการวางไข่ของด้วงงวงมะพร้าว

ชนิดพืช	ศัตรูพืช	สถานการณ์	การดำเนินงาน
	2. หนอนหัวดำ	พื้นที่ระบาด 35 จังหวัด (เพชรบูรณ์ สุโขทัย กาฬสินธุ์ ขอนแก่น นครพนม นครราชสีมา บุรีรัมย์ สกลนคร สุรินทร์ หนองคาย อำนาจเจริญ อุดรธานี อุบลราชธานี กรุงเทพมหานคร ชัยนาท จันทบุรี ฉะเชิงเทรา ชลบุรี ตราด ระยอง สมุทรปราการ นครปฐม ประจวบคีรีขันธ์ เพชรบุรี ราชบุรี สมุทรสงคราม สมุทรสาคร กระบี่ ชุมพร นครศรีธรรมราช ปัตตานี พังงา ภูเก็ต สงขลา และสุราษฎร์ธานี) จำนวน 23,747.75 ไร่ <u>การระบาดลดลง</u> 28.05 ไร่	- หนอนหัวดำ ปล่อยแตนเบียนบราคอน (Bracon hebetor) เพื่อควบคุมระยะหนอนของหนอนหัวดำปล่อยแตนเบียนไข่ทริโครแกรมมา (Trichogramma sp.) เพื่อควบคุมระยะไข่ของหนอนหัวดำ และแนะนำการใช้สารเคมีอิมาเม็กตินเบนโซเอท 1.92% EC ในการป้องกันและกำจัดหนอนหัวดำ
	3. แมลงดำหนาม	พื้นที่ระบาด 22 จังหวัด (เพชรบูรณ์ ขอนแก่น นครราชสีมา บุรีรัมย์ กรุงเทพมหานคร ชัยนาท จันทบุรี ชลบุรี ตราด ระยอง ประจวบคีรีขันธ์ เพชรบุรี สมุทรสงคราม กระบี่ ชุมพร ตรัง พังงา นครศรีธรรมราช ภูเก็ต สงขลา สตูล และสุราษฎร์ธานี) จำนวน 6,195.44 ไร่ <u>การระบาดเพิ่มขึ้น</u> 9.50 ไร่	- แมลงดำหนาม ปล่อยแตนเบียนอะซีโคเดส (Asecodes hipinarum) เพื่อควบคุมหนอนแมลงดำหนามมะพร้าวปล่อยแตนเบียนเตตระสติคัส (Tetrastichus brontispae) เพื่อควบคุมดักแด้แมลงดำหนามมะพร้าว และอนุรักษ์ศัตรูธรรมชาติ
	4. ไรสี่ขามะพร้าว	พื้นที่ระบาด 19 จังหวัด (กำแพงเพชร นครพนม บุรีรัมย์ นครราชสีมา กรุงเทพมหานคร ชัยนาท จันทบุรี ฉะเชิงเทรา ชลบุรี ตราด สมุทรปราการ นครปฐม ประจวบคีรีขันธ์ เพชรบุรี สมุทรสงคราม สมุทรสาคร ชุมพร นครศรีธรรมราช และสงขลา) จำนวน 1,021.85 ไร่ <u>การระบาดเพิ่มขึ้น</u> 1.50 ไร่	- ไรสี่ขามะพร้าวจะเข้าทำลายอยู่ภายในขั้วผลมะพร้าวทำให้การพ่นสารฆ่าไร ไม่สามารถโดนตัวได้โดยตรง ดังนั้นการป้องกันกำจัดให้เน้นพ่นสารฆ่าไรในระยะมะพร้าวติดจั่นจนถึงระยะผลขนาดเล็กห่างกันประมาณ 1 สัปดาห์ ซึ่งเป็นระยะที่ไรสี่ขามะพร้าวเข้าทำลาย ควรใช้สารเคมีตามคำแนะนำของกรมวิชาการเกษตร
	5. ด้วงแรด	พื้นที่ระบาด 30 จังหวัด (เพชรบูรณ์ ขอนแก่น นครราชสีมา บุรีรัมย์ มหาสารคาม สุรินทร์ อุบลราชธานี กรุงเทพมหานคร จันทบุรี ฉะเชิงเทรา ชลบุรี ตราด ระยอง สมุทรปราการ นครปฐม ประจวบคีรีขันธ์ เพชรบุรี ราชบุรี สมุทรสงคราม สมุทรสาคร กระบี่ ชุมพร นครศรีธรรมราช นราธิวาส พังงา ภูเก็ต ระนอง สงขลา สตูล และสุราษฎร์ธานี) จำนวน 6,414.20 ไร่ <u>การระบาดเพิ่มขึ้น</u> 11.50 ไร่	- ด้วงแรด ใช้เชื้อราเมตตาไรเซียม (Metarhizium anisopliae) ผสมกับปุ๋ยคอกและมะพร้าวสับ ในการกำจัดด้วงแรดในระยะหนอนและดักแด้ ใช้กับดักฟีโรโมนเพื่อล่อด้วงแรดในระยะตัวเต็มวัยมาทำลาย และแนะนำการใช้สารเคมีกำจัดเมื่อพบการระบาดรุนแรง
ปาล์มน้ำมัน	1. หนอนปลอกเล็ก	พื้นที่ระบาด 6 จังหวัด (ชลบุรี กระบี่ ชุมพร นครศรีธรรมราช พังงา และสุราษฎร์ธานี) จำนวน 552.43 ไร่ <u>การระบาดเพิ่มขึ้น</u> 10.75 ไร่	- หนอนปลอกเล็ก ตัดทางใบที่ถูกหนอนปลอกเล็กกัดกินมาเผาทำลายทิ้งนอกแปลง แนะนำพ่นเชื้อบีที (Bacillus thuringiensis) อัตรา 100 มิลลิลิตรต่อน้ำ 20 ลิตร ผสมสารจับใบ 5 มิลลิลิตร พ่นให้ทั่วบริเวณใต้
	2. หนอนหัวดำ	พื้นที่ระบาด 6 จังหวัด (สกลนคร จันทบุรี ฉะเชิงเทรา ชลบุรี กาญจนบุรี และนครศรีธรรมราช) จำนวน 319.75 ไร่ <u>การระบาดลดลง</u> 3.00 ไร่	- หนอนหัวดำ ตัดทางใบและเก็บซากพืชที่ถูกทำลายแล้วนำไปเผาทันที เพื่อไม่ให้เป็นแหล่งแพร่พันธุ์ และปล่อยแตนเบียนบราคอน (Bracon hebetor) เพื่อควบคุมระยะหนอนของหนอนหัวดำ
	3. ด้วงแรด	พื้นที่ระบาด 13 จังหวัด (จันทบุรี ฉะเชิงเทรา ชลบุรี ระยอง สระแก้ว กระบี่ ชุมพร ตรัง นครศรีธรรมราช พังงา สงขลา สตูล และสุราษฎร์ธานี) จำนวน 1,255.30 ไร่ <u>การระบาดเพิ่มขึ้น</u> 6.25 ไร่	- ด้วงแรด ใช้กับดักฟีโรโมนล่อด้วงแรดในระยะตัวเต็มวัยมาทำลาย และทำกองล่อโดยใช้เชื้อราเมตตาไรเซียม (Metarhizium anisopliae) อัตรา 800 กรัมต่อกองล่อผสมกับปุ๋ยคอกและมะพร้าวสับ เพื่อกำจัดด้วงแรดในระยะหนอนและดักแด้
	4. ด้วงกุหลาบ	พื้นที่ระบาด 9 จังหวัด (จันทบุรี ตราด กระบี่ ชุมพร ตรัง นครศรีธรรมราช สงขลา สตูล และสุราษฎร์ธานี) จำนวน 591.75 ไร่ <u>การระบาดลดลง</u> 9.00 ไร่	- ด้วงกุหลาบ ทำความสะอาดบริเวณคอปาล์มน้ำมัน และบริเวณโคนทางใบอย่างสม่ำเสมอ และแนะนำเกษตรกรให้ใช้สารฆ่าแมลงประเภท Carbaryl เช่น เซฟวิน (Sevin) 85% WP หรือคาร์โบซัลแฟน (carbosulfan) 20% EC
	5. โรคลำต้นเน่า	พื้นที่ระบาด 12 จังหวัด (จันทบุรี ชลบุรี ระยอง ประจวบคีรีขันธ์ กระบี่ ชุมพร ตรัง นครศรีธรรมราช พังงา สงขลา สตูล และสุราษฎร์ธานี) จำนวน 11,227.36 ไร่ <u>การระบาดลดลง</u> 26.00 ไร่	

ชนิดพืช	ศัตรูพืช	สถานการณ์	การดำเนินงาน
	6. โรคทะลายเน่า 7. โรคใบจุด 8. โรคใบจุดสาหร่าย	พื้นที่ระบาด 6 จังหวัด (ตราด ชุมพร กระบี่ ยะลา นครศรีธรรมราช และสุราษฎร์ธานี) จำนวน 1,112.25 ไร่ การระบาดคงที่ พื้นที่ระบาด 6 จังหวัด (ชุมพร นครศรีธรรมราช นราธิวาส ยะลา สงขลา และสุราษฎร์ธานี) จำนวน 124.25 ไร่ การระบาดลดลง 1.00 ไร่ พื้นที่ระบาด 8 จังหวัด (กระบี่ ชุมพร ตรัง นราธิวาส นครศรีธรรมราช พังงา ยะลา และสุราษฎร์ธานี) จำนวน 3,993.79 ไร่ การระบาดเพิ่มขึ้น 24.25 ไร่	ในการกำจัดด้วงกุหลาบ - โรคลำต้นเน่า ใช้เชื้อไตรโคเดอร์มาราดหรือฉีดพ่นบริเวณรอบโคนต้นและโดยรอบอย่างสม่ำเสมอ ใส่ปุ๋ยอินทรีย์ผสมกับเชื้อไตรโคเดอร์มาเพื่อบำรุงต้นปาล์มน้ำมันให้แข็งแรง - โรคทะลายเน่า ตัดแต่งทางใบปาล์มน้ำมันช่อดอกที่ฝ่อ และทะลายที่พบเป็นโรคนำออกไปเผาทำลายทิ้งนอกแปลง และทำความสะอาดสวนกำจัดวัชพืช เพื่อให้มีอากาศถ่ายเท - โรคใบจุด กำจัดวัชพืชบริเวณรอบสวนปาล์มน้ำมันให้สะอาดอย่างสม่ำเสมอ ลดการใช้ปุ๋ยไนโตรเจนเมื่อพบการแพร่ระบาดของโรคใบจุด และแยกต้นกล้าที่เป็นโรคใบจุดออกจากแปลงตัดแต่งใบที่เป็นโรคใบจุดนำออกไปเผาทำลาย - โรคใบจุดสาหร่าย ตัดทางใบที่เป็นโรคใบจุดสาหร่าย นำไปเผาทำลายทิ้งนอกแปลง เพื่อไม่ให้เกิดการแพร่ของสปอร์ไปยังต้นอื่น และแนะนำใช้สารเคมีคอปเปอร์ออกซีคลอไรด์ (copper oxychloride) 85% WP เมื่อพบการระบาดรุนแรง
ยางพารา	1. โรครากขาว 2. โรคใบร่วงชนิดใหม่ของยางพารา 3. โรคใบร่วงยางพารา 4. โรคหน้ายางแห้ง 5. โรคราแป้ง	พื้นที่ระบาด 8 จังหวัด (ตราด กระบี่ ชุมพร ตรัง สงขลา นครศรีธรรมราช ระนอง และสุราษฎร์ธานี) จำนวน 1,368.85 ไร่ การระบาดเพิ่มขึ้น 1.00 ไร่ พื้นที่ระบาด 18 จังหวัด (พิษณุโลก เพชรบูรณ์ สุโขทัย นครพนม บึงกาฬ เลย หนองคาย อุดรธานี ตราด ชุมพร นครศรีธรรมราช นราธิวาส ปัตตานี พังงา ยะลา สงขลา สตูล และสุราษฎร์ธานี) จำนวน 173,206.97 ไร่ การระบาดลดลง 746,112.98 ไร่ พื้นที่ระบาด 14 จังหวัด (พะเยา แพร่ สุโขทัย นครพนม หนองคาย อุบลราชธานี จันทบุรี ตราด ชุมพร ตรัง นครศรีธรรมราช พังงา ระนอง และสุราษฎร์ธานี) จำนวน 2,545.00 ไร่ การระบาดลดลง 383.00 ไร่ พื้นที่ระบาด 7 จังหวัด (สกลนคร ตราด กระบี่ ชุมพร ตรัง นครศรีธรรมราช และสุราษฎร์ธานี) จำนวน 5,003.71 ไร่ การระบาดลดลง 41.00 ไร่ พื้นที่ระบาด 3 จังหวัด (สกลนคร ตรัง และสตูล) จำนวน 79.56 ไร่ การระบาดคงที่	- คำแนะนำวิธีการป้องกันกำจัดโรครากขาว โดยการขุดคูล้อมบริเวณต้นที่เป็นโรคขนาดคูกว้าง 30 ซม. ลึก 60 ซม. ไปทางหัวและท้ายในแถวเดียวกันข้างละ 2 ต้น - ส่งเสริมให้เกษตรกรใช้เชื้อราไตรโคเดอร์มา - หากพบการระบาดของโรคใบร่วงชนิดใหม่ของยางพารารุนแรง ใช้สารเคมีป้องกันกำจัดเชื้อรา - เมื่อสังเกตพบความผิดปกติในการให้น้ำยางของต้นยาง ควรหยุดกรีด 3-6 เดือน แล้วบำรุงใส่ปุ๋ยต้นยาง หรือจนกระทั่งน้ำยางไหลเป็นปกติเมื่อทำการทดสอบ - เมื่อพบอาการโรคเป็นรอยบุ๋มเพียงเล็กน้อย ใช้สารเคมีป้องกันกำจัดเชื้อราทาบริเวณที่ถูกทำลาย เพื่อรักษาโรค - เมื่อสังเกตพบความผิดปกติในการให้น้ำยางของต้นยาง เช่น ต้นยางไหลนานผิดปกติและน้ำยางจางลง หรือน้ำยางหยุดไหลเร็ว หรือน้ำยางหยุดไหลเป็นช่วง ๆ บนหน้ากรีด ควรหยุดกรีด 3 - 6 เดือน แล้วบำรุงใส่ปุ๋ยต้นยาง - ใส่ปุ๋ยเคมีในช่วงปลายฤดูฝนตามคำแนะนำ เพื่อให้ใบที่ผลิออกมาใหม่สมบูรณ์และแก่เร็ว พ้นระยะอ่อนแอต่อการเข้าทำลายของเชื้อ
กาแฟ	1. โรคใบจุดตากบ 2. หนอนเจาะกิ่ง 3. มอดเจาะผลกาแฟ 4. หนู	พื้นที่ระบาด 2 จังหวัด (เชียงใหม่ และเพชรบูรณ์) จำนวน 174.60 ไร่ การระบาดเพิ่มขึ้น 40.00 ไร่ พื้นที่ระบาด 2 จังหวัด (เชียงใหม่ และตาก) จำนวน 236.50 ไร่ การระบาดคงที่ พื้นที่ระบาด 5 จังหวัด (เชียงใหม่ เพชรบูรณ์ ตาก น่าน และแม่ฮ่องสอน) จำนวน 1,704.37 ไร่ การระบาดคงที่ พื้นที่ระบาด 1 จังหวัด (ตาก) จำนวน 153.00 ไร่ การระบาดลดลง 9.00 ไร่	- หากพบการเข้าทำลายของหนอนกาแฟสีแดง/หนอนเจาะกิ่ง ให้ตัดกิ่งและลำต้นออกไปเผาทำลายนอกแปลง และฉีดพ่นสารฆ่าแมลงเฟนิโตรไธออน - วางกับดักสารล่อมอดเจาะผลกาแฟ (เมทิลแอลกอฮอล์ : เอทิลแอลกอฮอล์ อัตรา 1 : 1) เติมสารล่อทุก ๆ 2 สัปดาห์ ใช้เชื้อราบิวเวอเรีย DOA B18 ผสมสารจับใบฉีดพ่นอย่างน้อยเดือนละ 1 ครั้ง
มันสำปะหลัง	1. โรคใบด่างมันสำปะหลัง	พื้นที่ระบาด 37 จังหวัด (กำแพงเพชร นครสวรรค์ พิจิตร เพชรบูรณ์ สุโขทัย อุทัยธานี อุตรดิตถ์ กาฬสินธุ์ ขอนแก่น ชัยภูมิ นครพนม นครราชสีมา บุรีรัมย์ มหาสารคาม มุกดาหาร ยโสธร ร้อยเอ็ด ศรีสะเกษ	- โรคใบด่างมันสำปะหลัง ปลูกมันสำปะหลังที่เป็นพันธุ์ทนทานโรคและสะอาด ได้แก่ พันธุ์ระยอง 72 เกษตรศาสตร์ 50 และห้วยบง 60 และพันธุ์ต้านทานโรคใบด่าง ได้แก่ อิทธิ 1 อิทธิ 2 อิทธิ 3 หรือพันธุ์อื่น ๆ ที่หน่วยงานวิชาการรับรอง กำจัดแมลง

ชนิดพืช	ศัตรูพืช	สถานการณ์	การดำเนินงาน
		สกลนคร สุรินทร์ หนองบัวลำภู อำนาจเจริญ อุดรธานี อุบลราชธานี ชัยนาท ลพบุรี สระบุรี จันทบุรี ฉะเชิงเทรา ชลบุรี ปราจีนบุรี ระยอง สระแก้ว กาญจนบุรี เพชรบุรี ราชบุรี และสุพรรณบุรี)	หวี่ขาวยาสูบพาหะนำโรค โดยการอนุรักษ์ศัตรูธรรมชาติของแมลงหวี่ขาวยาสูบ ได้แก่ แมลงช้างปีกใส ด้วงเต่าตัวห้ำ หรือพ่นสารกำจัดแมลง imidacloprid 70% WG และเฝ้าระวังการระบาดของไวรัสใบด่างในพืชอาศัยอื่นๆ
	2. เพลี้ยแป้งมันสำปะหลัง	จำนวน 856,086.66 ไร่ <u>การระบาดลดลง</u> 327.37 ไร่ พื้นที่ระบาด 11 จังหวัด (ขอนแก่น นครราชสีมา บุรีรัมย์ ยโสธร สกลนคร หนองคาย ชัยนาท สระบุรี จันทบุรี ชลบุรี และสระแก้ว) จำนวน 3,863.25 ไร่ <u>การระบาดเพิ่มขึ้น</u> 12.00 ไร่	- เพลี้ยแป้งมันสำปะหลัง ไถและพรวนดิน เพื่อลดปริมาณของเพลี้ยแป้งมันสำปะหลังที่อยู่ในดิน และควบคุมโดยใช้ศัตรูธรรมชาติ ได้แก่ แมลงช้างปีกใส และแตนเบียนเพลี้ยแป้งมันสำปะหลังสีชมพู และแนะนำการใช้สารฆ่าแมลงเฉพาะจุดเมื่อพบเพลี้ยแป้งมันสำปะหลัง
	3. โรคพุ่มแจ้	พื้นที่ระบาด 13 จังหวัด (กำแพงเพชร เพชรบูรณ์ อุทัยธานี ชัยภูมิ สกลนคร อุดรธานี อุบลราชธานี จันทบุรี ชลบุรี ระยอง สระแก้ว กาญจนบุรี และราชบุรี) จำนวน 4,966.50 ไร่ <u>การระบาดลดลง</u> 143.00 ไร่	- โรคพุ่มแจ้ แนะนำให้ใช้ท่อนพันธุ์หรือต้นพันธุ์มันสำปะหลังที่ปลอดโรค กำจัดวัชพืชที่เป็นแหล่งพักเชื้อหรือเป็นที่อาศัยของแมลงพาหะนำโรคในแปลง เช่น ต้นสาบม่วง หลีกเลี่ยงการขนย้ายท่อนพันธุ์
	4. ไรแดงมันสำปะหลัง	พื้นที่ระบาด 7 จังหวัด (นครราชสีมา บุรีรัมย์ มหาสารคาม ยโสธร สกลนคร หนองคาย และชลบุรี) จำนวน 7,543.50 ไร่ <u>การระบาดลดลง</u> 296.50 ไร่	- ไรแดง แก้ไขโดยการอนุรักษ์ศัตรูธรรมชาติของไรแดง เช่น ด้วงเต่าสตีธอรัส ด้วงปีกสั้น และไรตัวห้ำ หลีกเลี่ยงการปลูกมันสำปะหลังในช่วงฤดูแล้ง หรือฝนทิ้งช่วงเป็นระยะเวลานาน เมื่อพบการเข้าทำลายของไรแดงควรเก็บทิ้งหรือทำลาย เพื่อลดการเพิ่มปริมาณของไรแดง ในสภาพที่เหมาะสมอาจเกิดการระบาดขึ้นอย่างรวดเร็ว พร้อมทั้งแนะนำการใช้สารฆ่าแมลงเมื่อพบอาการ
	5. เพลี้ยหอยเกล็ด	พื้นที่ระบาด 3 จังหวัด (ยโสธร สกลนคร และจันทบุรี) จำนวน 522.25 ไร่ <u>การระบาดคงที่</u>	- เพลี้ยหอยเกล็ด หมั่นสำรวจแปลงสม่ำเสมอ เมื่อพบการระบาดให้ถอนและเก็บต้นมันสำปะหลังนำไปทำลายทิ้งนอกแปลงปลูก จากนั้นให้ฉีดพ่นด้วยสารฆ่าแมลง ให้ฉีดพ่นเฉพาะในจุดที่พบเพลี้ยหอยเกล็ดเข้าทำลาย
	6. โรคโคนเน่าหัวเน่า	พื้นที่ระบาด 2 จังหวัด (มุกดาหาร และสระแก้ว) จำนวน 900.00 ไร่ <u>การระบาดเพิ่มขึ้น</u> 35.00 ไร่	-โรคโคนเน่าหัวเน่า หมั่นสำรวจแปลงปลูกอย่างสม่ำเสมอ เมื่อพบต้นที่แสดงอาการของโรคให้ถอนและนำไปทำลายนอกแปลงปลูก แล้วโรยปูนขาวหรือราดด้วยสารเมทาแลกซิล 25% WP อัตรา 20-50 กรัม หรือฟอสอีทิล-อะลูมิเนียม 80% WP อัตรา 50 กรัม โดยเลือกใช้สารชนิดใดชนิดหนึ่งผสมน้ำ 20 ลิตร ราดบริเวณที่ถอนและโดยรอบห่างออกไปประมาณ 1 เมตร
	7. หนู	พื้นที่ระบาด 1 จังหวัด (ตาก) จำนวน 504.00 ไร่ <u>การระบาดคงที่</u>	
	8. โรคแอนแทรคโนส	พื้นที่ระบาด 3 จังหวัด (กำแพงเพชร ขอนแก่น และบุรีรัมย์) จำนวน 244.02 ไร่ <u>การระบาดเพิ่มขึ้น</u> 44.00 ไร่	
	9. โรคใบไหม้	พื้นที่ระบาด 2 จังหวัด (กำแพงเพชร และสกลนคร) จำนวน 124.00 ไร่ <u>การระบาดเพิ่มขึ้น</u> 57.00 ไร่	
ข้าวโพดเลี้ยงสัตว์	1. หนอนกระทู้ข้าวโพดลายจุด (fall armyworm)	พื้นที่ระบาด 8 จังหวัด (เชียงใหม่ ขอนแก่น นครราชสีมา ชัยนาท จันทบุรี ชลบุรี ยะลา และสตูล) จำนวน 296.50 ไร่ <u>การระบาดลดลง</u> 2,398.75 ไร่	- ควบคุมการระบาดของหนอนกระทู้ข้าวโพดลายจุด (FAW) แนะนำเกษตรกรหมั่นสำรวจแปลงอย่างสม่ำเสมอ เก็บกลุ่มไข่หรือตัวหนอนทำลายทิ้งนอกแปลง
	2. หนู	พื้นที่ระบาด 2 จังหวัด (กำแพงเชร และตาก) จำนวน 20,939.25 ไร่ <u>การระบาดคงที่</u>	- หนอนด้วงกินราก ไถพรวนดินหลายครั้งก่อนปลูก และตากดิน 7–14 วัน เพื่อพลิกไข่หนอนและดักแด้ขึ้นสู่ผิวดิน ใช้เชื้อราเมตตาไรเซียม อัตราเชื้อสด 10 กิโลกรัมต่อน้ำ 20 ลิตร พ่นหรือราดบริเวณโคนต้นและหน้าดินเพื่อควบคุมหนอนใต้ดิน ใช้สารเคมีกำจัดแมลง เนื่องจากหนอนด้วงอาศัยและกัดกินรากอยู่ใต้ดิน ให้ราดหรือพ่นสารลงบริเวณโคนต้นให้ตรงแนวราก เพื่อให้สารซึมลงสู่ดินและสัมผัสกับหนอนได้โดยตรง
สับปะรด	1. โรคเหี่ยว	พื้นที่ระบาด 3 จังหวัด (ประจวบคีรีขันธ์ ตราด และราชบุรี) จำนวน 198.50 ไร่ <u>การระบาดคงที่</u>	- ทำความสะอาดแปลง การเตรียมดิน ควรตัดต้นและปั่นตอเก่าสับปะรดทิ้งไว้ 2-3 เดือน พร้อมทั้งเก็บซากต้นสับปะรดทำลาย
อ้อย	1. หนอนกออ้อย	พื้นที่ระบาด 9 จังหวัด (สุโขทัย กาฬสินธุ์ ชัยภูมิ นครราชสีมา บุรีรัมย์ มหาสารคาม อุดรธานี ชัยนาท และชลบุรี)	- หนอนกออ้อย ควรให้น้ำเพื่อให้อ้อยแตกหน่อชดเชย ปล่อยแตนเบียนไข่ไตรโครแกรมมา อัตรา 30,000 ตัว/ไร่/ครั้ง - ใช้ส่วนขยายพันธุ์ที่ปราศจากโรค เช่น ต้นจากการเพาะเลี้ยง

ชนิดพืช	ศัตรูพืช	สถานการณ์	การดำเนินงาน
	2. โรคใบขาวอ้อย 3. โรคแส้ดำ 4. แมลงหวี่ขาว	จำนวน 2,022.63 ไร่ <u>การระบาดคงที่</u> พื้นที่ระบาด 8 จังหวัด (กาฬสินธุ์ ขอนแก่น ชัยภูมิ นครราชสีมา บุรีรัมย์ มหาสารคาม อำนาจเจริญ อุดรธานี และชลบุรี) จำนวน 15,212.24 ไร่ <u>การระบาดลดลง</u> 222.00 ไร่ พื้นที่ระบาด 3 จังหวัด (สุโขทัย อุทัยธานี และมหาสารคาม) จำนวน 590.50 ไร่ <u>การรระบาดคงที่</u> พื้นที่ระบาด 1 จังหวัด (เพชรบูรณ์) จำนวน 8,205.00 ไร่ <u>การระบาดคงที่</u>	เนื้อเยื่อ หรือท่อนพันธุ์จากแหล่งปลูกที่ไม่มีการเกิดโรคใบขาว หมั่นตรวจกำจัดวัชพืชในแปลงและรอบแปลงปลูก - โรคแส้ดำ ใช้เชื้อราไตรโคเดอร์ม่า อัตรา 1 กิโลกรัม ต่อน้ำ 20 ลิตร ผสมสารจับใบและฉีดพ่นในเวลาเย็น - แมลงหวี่ขาว หมั่นสำรวจแปลงอย่างสม่ำเสมอ หากพบตัวเต็มวัยจำนวนมาก ใช้กับดักแสงไฟล่อตัวเต็มวัยมาทำลาย เพื่อช่วยลดการระบาด อนุรักษ์แมลงศัตรูธรรมชาติ เมื่อเริ่มพบการระบาด ให้พ่นเชื้อราบิวเวอเรีย อัตรา 250 กรัม ผสมน้ำ 20 ลิตร พ่นในช่วงอากาศเย็นหรือความชื้นสัมพัทธ์สูง - หนอนแมลงนูน ไถพรวนดินหลายๆ ครั้งในช่วงเดือนกุมภาพันธ์ถึงมีนาคมก่อนเริ่มปลูกพืช เพื่อทำลายไข่ ตัวหนอน และดักแด้ที่อยู่ในดิน การปลูกพืชหมุนเวียน ให้พักแปลงและปลูกพืชชนิดอื่นหมุนเวียน
ทุเรียน	1. เพลี้ยแป้ง 2. เพลี้ยไฟ 3. เพลี้ยไก่แจ้ 4. หนอนเจาะผล 5. เพลี้ยหอยเกล็ด 6. ไรแดง 7. โรครากเน่าโคนเน่า 8. โรคใบติดหรือใบไหม้ 9. โรคใบจุดสาหร่าย	พื้นที่ระบาด 10 จังหวัด (ตาก จันทบุรี ตราด กระบี่ ชุมพร ตรัง นครศรีธรรมราช ยะลา สตูล และสุราษฎร์ธานี) จำนวน 374.20 ไร่ <u>การระบาดคงที่</u> พื้นที่ระบาด 11 จังหวัด (แพร่ จันทบุรี ตราด ระยอง กระบี่ ชุมพร นครศรีธรรมราช พังงา ยะลา สตูล และสุราษฎร์ธานี) จำนวน 803.55 ไร่ <u>การระบาดเพิ่มขึ้น</u> 0.30 ไร่ พื้นที่ระบาด 11 จังหวัด (จันทบุรี ตราด กระบี่ ชุมพร ตรัง นครศรีธรรมราช นราธิวาส พังงา ยะลา สงขลา และสุราษฎร์ธานี) จำนวน 1,108.50 ไร่ <u>การระบาดเพิ่มขึ้น</u> 21.10 ไร่ พื้นที่ระบาด 3 จังหวัด (ชุมพร ยะลา และสุราษฎร์ธานี) จำนวน 63.95 ไร่ <u>การระบาดลดลง</u> 9.02 ไร่ พื้นที่ระบาด 11 จังหวัด (จันทบุรี ตราด ระยอง กระบี่ ชุมพร นครศรีธรรมราช นราธิวาส พังงา ยะลา สงขลา และสุราษฎร์ธานี) จำนวน 488.49 ไร่ <u>การระบาดเพิ่มขึ้น</u> 12.57 ไร่ พื้นที่ระบาด 7 จังหวัด (จันทบุรี ตราด กระบี่ ชุมพร นครศรีธรรมราช ยะลา และสุราษฎร์ธานี) จำนวน 628.00 ไร่ <u>การระบาดเพิ่มขึ้น</u> 0.50 ไร่ พื้นที่ระบาด 21 จังหวัด (ตาก นนทบุรี สระบุรี จันทบุรี ตราด ระยอง ประจวบคีรีขันธ์ เพชรบุรี กระบี่ ชุมพร ตรัง นครศรีธรรมราช นราธิวาส พังงา พัทลุง ภูเก็ต ยะลา ระนอง สงขลา สตูล และสุราษฎร์ธานี) จำนวน 5,128.59 ไร่ <u>การระบาดเพิ่มขึ้น</u> 93.21 ไร่ พื้นที่ระบาด 14 จังหวัด (ตาก แพร่ นครราชสีมา จันทบุรี ตราด ปราจีนบุรี ชุมพร นครศรีธรรมราช นราธิวาส พังงา ยะลา ระนอง สงขลา และสุราษฎร์ธานี) จำนวน 2,009.71 ไร่ <u>การระบาดลดลง</u> 27.18 ไร่ พื้นที่ระบาด 14 จังหวัด (ตาก นครราชสีมา จันทบุรี ตราด ระยอง กระบี่ ชุมพร ตรัง นครศรีธรรมราช นราธิวาส ยะลา สงขลา สตูล และสุราษฎร์ธานี)	- เมื่อพบระบาดเพลี้ยแป้งเพียงเล็กน้อยให้ตัดหรือเด็ดส่วนที่ถูกทำลายไปทิ้งนอกแปลง สารฆ่าแมลงที่ได้ผลในการควบคุมเพลี้ยแป้ง คือ คาร์บาริล อัตรา 50 กรัม/น้ำ 20 ลิตร โดยพ่นสารเฉพาะต้นที่พบเพลี้ยแป้งทำลาย - เมื่อพบเพลี้ยไฟระบาดรุนแรงให้ใช้สารกำจัดแมลง ได้แก่ อิมิดาโคลพริด ฟิโพรนิล หรือคาร์โบซัลแฟน เลือกใช้สารผสมน้ำ 20 ลิตร - เมื่อพบเพลี้ยไก่แจ้ระบาดรุนแรงให้ใช้สารกำจัดแมลง ได้แก่ ไทอะมีทอกแซม/แลมบ์ดา-ไซฮาโลทริน ไทอะมีทอกแซม อิมิดาโคลพริด หรือไดโนทีฟูแรน โดยเลือกใช้สารผสมน้ำ 20 ลิตร พ่นทุก 7-10 วัน ในช่วงระยะแตกใบอ่อน - เมื่อพบไรแดงทุเรียนหรือไรแดงแอฟริกันระบาดรุนแรง ให้ใช้สารกำจัดแมลง ได้แก่ โพรพาร์ไกต์ อัตรา 30 กรัม อะมิทราซ อัตรา 30 มล. หรือเฮกซีไทอะซอกซ์อัตรา 40 มล. -โรครากเน่าโคนเน่า แนะนำให้ใช้เชื้อราไตรโคเดอร์มา - เมื่อพบการระบาดโรคใบติดหรือใบไหม้มากควรพ่นสารป้องกันกำจัดโรคพืช เช่น เฮกซะโคนาโซล อัตรา 20 กรัม คอปเปอร์ออกซีคลอไรด์ อัตรา 30-50 กรัม เป็นต้น เลือกใช้สารชนิดใดชนิดหนึ่งพ่นทุก 7-10 วัน โดยพ่นที่ใบ - เมื่อเริ่มพบอาการของโรคใบจุดสาหร่ายให้ตัดใบ หรือส่วนที่เป็นโรคนำไปทำลาย หากโรคยังคงระบาดพ่นด้วยสารป้องกันกำจัดโรคพืช - หากพบเพลี้ยหอยเกล็ดในปริมาณน้อยบนใบใช้น้ำผสมไวต์ออยล์ อัตรา 20 มล./น้ำ 20 ลิตร พ่นให้ทั่วเมื่อระบาดรุนแรงให้ใช้สารกำจัดแมลงพ่นเฉพาะต้นที่พบ - เมื่อพบการเข้าทำลายของเพลี้ยจั๊กจั่นฝอยระบาดรุนแรง ให้ใช้สารกำจัดแมลง เช่น คาร์โบซัลแฟน อัตรา 50 มล. หรือไซเพอร์เมทริน/โฟซาโลน อัตรา 40 มล. เป็นต้น โดยเลือกใช้สารชนิดใดชนิดหนึ่งผสมน้ำ 20 ลิตร พ่นทุก 7-10 วัน - เมื่อพบคราบราสีดำ พ่นด้วยน้ำเปล่าล้างคราบราสีดำ และสารเหนียวที่แมลงปากดูดขับถ่ายไว้ เพื่อลดปริมาณเชื้อสาเหตุโรค และกำจัดวัชพืชในแปลง - ในฤดูฝนหมั่นสำรวจแปลงปลูกอย่างสม่ำเสมอ หากพบ

ชนิดพืช	ศัตรูพืช	สถานการณ์	การดำเนินงาน
	10. เพลี้ยจั๊กจั่นฝอย	จำนวน 1,312.75 ไร่ การระบาดเพิ่มขึ้น 19.00 ไร่ พื้นที่ระบาด 9 จังหวัด (นครราชสีมา จันทบุรี ตราด ระยอง กระบี่ ชุมพร นครศรีธรรมราช ยะลา และสุราษฎร์ธานี)	อาการของโรคราที่กิ่งให้ตัดและนำไปทำลายนอกแปลง และใช้สารป้องกันกำจัดโรคพืช คอปเปอร์ออกซีคลอไรด์ ผสมน้ำข้นๆ ทาบริเวณแผลที่ตัด
	11. โรคราดำ	จำนวน 1,198.00 ไร่ การระบาดลดลง 3.25 ไร่ พื้นที่ระบาด 7 จังหวัด (จันทบุรี ชุมพร พังงา ยะลา นครศรีธรรมราช สตูล และสุราษฎร์ธานี)	- ห่อผลเพื่อป้องกันหนอนเจาะด้วยถุงถุงพลาสติกสีขาวขุ่น เจาะรูที่บริเวณขอบล่างเพื่อให้หยดน้ำระบายออก และกำจัดด้วยวิธีผสมผสาน โดยการพ่นสารฆ่าแมลง แลมบ์ดา-ไซฮาโลทริน
	12. โรคราสีชมพู	จำนวน 68.70 ไร่ การระบาดคงที่ พื้นที่ระบาด 5 จังหวัด (จันทบุรี นครศรีธรรมราช ตราด ชุมพร และสุราษฎร์ธานี)	- มอดเจาะลำต้น ควรตัดและเผาทิ้ง สำหรับส่วนของต้นทุเรียนที่ไม่สามารถตัดทิ้งได้
	13. มอดเจาะลำต้นทุเรียน	จำนวน 246.00 ไร่ การระบาดคงที่ พื้นที่ระบาด 5 จังหวัด (จันทบุรี ตราด ชุมพร นราธิวาส และยะลา)	- หมั่นสำรวจแปลงสม่ำเสมอ โดยเฉพาะในระยะแตกใบอ่อน ให้เขย่ากิ่ง ตัวหนอนคืบจะทิ้งตัวลงที่พื้นดิน สามารถจับทำลายได้ หรือใช้กับดักแสง ไฟล่อตัวเต็มวัยในช่วงกลางคืน
	14. หนอนกินใบทุเรียน	จำนวน 276.75 ไร่ การระบาดลดลง 1.00 ไร่ พื้นที่ระบาด 5 จังหวัด (สุรินทร์ จันทบุรี ระยอง ชุมพร และตราด)	- หมั่นสำรวจแปลงเพาะปลูกอย่างสม่ำเสมอ โดยเฉพาะในช่วงที่มีฝนตกชุก ตัดแต่งทรงพุ่มให้โปร่ง ไม่ให้รกทึบ และกำจัดวัชพืชในสวนเพื่อลดความชื้น หากพบการระบาดเพียงเล็กน้อย ควรตัดส่วนที่เป็นโรคนำออกไปทำลายนอกสวน
	15. โรคกิ่งแห้งทุเรียน	จำนวน 270.25 ไร่ การระบาดเพิ่มขึ้น 7.00 ไร่ พื้นที่ระบาด 12 จังหวัด (สกลนคร จันทบุรี ตราด ปราจีนบุรี ระยอง ชุมพร นครศรีธรรมราช นราธิวาส พังงา ยะลา ระนอง และสงขลา)	- พ่นสารเคมีป้องกันกำจัดโรคแอนแทรคโนส เช่น คาร์เบนดาซิม อัตรา 10-20 กรัม หรือไอโปรไดโอน 20-30 กรัม โดยเลือกใช้สารชนิดใดชนิดหนึ่งผสมน้ำ 20 ลิตร
	16. โรคแอนแทรคโนส	จำนวน 547.10 ไร่ การระบาดลดลง 5.50 ไร่ พื้นที่ระบาด 7 จังหวัด (เพชรบูรณ์ จันทบุรี ระยอง ชุมพร ตรัง นครศรีธรรมราช และยะลา)	- หมั่นตรวจตราผลทุเรียนในแปลงอย่างสม่ำเสมอ โดยเฉพาะในช่วงผลใกล้แก่ หากพบอาการผลเป็นจุดเน่า ควรทำการฉีดพ่นสารเคมี เช่น เมตาแลกซิล 25% WP หรือ เมตาแลกซิลผสมแมนโคแซป หรือ ฟอสเอทธิล อะลูมินั่ม 80% WP ให้ทั่วทั้งต้น ประมาณ 1-2 ครั้ง
	17. หนอนเจาะเมล็ด	จำนวน 563.60 ไร่ การระบาดคงที่ พื้นที่ระบาด 3 จังหวัด (กระบี่ นครศรีธรรมราช และยะลา)	
	18. โรคผลเน่าทุเรียน	จำนวน 71.50 ไร่ การระบาดลดลง 3.45 ไร่ พื้นที่ระบาด 3 จังหวัด (จันทบุรี ชุมพร และยะลา) จำนวน 58.75 ไร่ การระบาดลดลง 0.35 ไร่	
เงาะ	1. เพลี้ยแป้ง	พื้นที่ระบาด 3 จังหวัด (ตาก จันทบุรี และนครศรีธรรมราช) จำนวน 183.00 ไร่ การระบาดคงที่	- ตัดแต่งกิ่งเงาะ จากนั้นให้ใช้เศษผ้าชุบน้ำมันเครื่อง ผูกรอบโคนต้น เพื่อป้องกันมดและเพลี้ยแป้ง
	2. โรคใบจุดสาหร่าย	พื้นที่ระบาด 3 จังหวัด (ตาก จันทบุรี และนราธิวาส) จำนวน 247.00 ไร่ การระบาดเพ่มขึ้น 13.00 ไร่	-ตัดส่วนที่พบโรคใบจุดสาหร่ายเก็บไปเผาทำลาย และตัดแต่งทรงพุ่มให้โปร่ง แนะนำให้ใช้สารเคมีคอปเปอร์ออกซีคลอไรด์
	3. หนอนคืบกินใบ	พื้นที่ระบาด 1 จังหวัด (จันทบุรี) จำนวน 169.75 ไร่ การระบาดเพิ่มขึ้น 2.00 ไร่	- หมั่นสำรวจและสังเกตถ้าพบหนอนคืบกินใบ ให้เกษตรกรพ่นด้วยสารฆ่าแมลง คาร์บาริล อัตรา 60 กรัม/น้ำ 20 ลิตร
	4. โรคราแป้ง	พื้นที่ระบาด 2 จังหวัด (ตาก และจันทบุรี) จำนวน 107.00 ไร่ การระบาดเพิ่มขึ้น 6.00 ไร่	- โรคราแป้ง ให้เก็บผลที่เป็นโรค ใบแห้ง กิ่งแห้งที่ร่วงหล่น นำไปเผาทำลายนอกแปลง ในแตกช่วงใบอ่อนและเริ่มติดผล
	5.หนอนกินช่อดอก	พื้นที่ระบาด 1 จังหวัด (จันทบุรี) จำนวน 32 ไร่ การระบาดคงที่	
มังคุด	1. เพลี้ยไฟ	พื้นที่ระบาด 7 จังหวัด (จันทบุรี ตราด ชุมพร พังงา นครศรีธรรมราช นราธิวาส และยะลา) จำนวน 205.70 ไร่ การระบาดลดลง 29.00 ไร่	- ช่วงฤดูแล้งขณะที่มังคุดอยู่ในระยะออกดอก ติดผลอ่อน การพ่นสารเคมีป้องกันกำจัดศัตรูพืชควรพ่น 3 ครั้ง คือ ระยะก่อนดอกบาน 7 วัน ขณะดอกบาน และหลังบานแล้ว 7 วัน หากเป็นการระบาดนอกฤดูการออกดอกติดผล ควรพ่นสารเคมีป้องกันกำจัดศัตรูพืช เมื่อตรวจพบเพลี้ยไฟเฉลี่ยเกิน 1 ตัวต่อยอด
	2. หนอนกินใบ	พื้นที่ระบาด 6 จังหวัด (จันทบุรี นครศรีธรรมราช ชุมพร ยะลา และพังงา) จำนวน 578.00 ไร่ การระบาดเพิ่มขึ้น 2.00 ไร่	
	3. หนอนชอนใบ	พื้นที่ระบาด 3 จังหวัด (จันทบุรี ระยอง และชุมพร)	- เมื่อพบหนอนกัดกินใบอ่อนเข้าทำลายของยอด ให้พ่นด้วย

ชนิดพืช	ศัตรูพืช	สถานการณ์	การดำเนินงาน
	4. โรคใบจุด 5. โรคใบจุดสาหร่าย 6. โรคแอนแทรคโนส 7. โรคใบแห้งและขอบใบแห้ง	จำนวน 340.00 ไร่ การระบาดเพิ่มขึ้น 2.00 ไร่ พื้นที่ระบาด 4 จังหวัด (จันทบุรี นครศรีธรรมราช พังงา และชุมพร) จำนวน 236.75 ไร่ การระบาดลดลง 1.00 ไร่ พื้นที่ระบาด 6 จังหวัด (จันทบุรี ชุมพร ตรัง พังงา นครศรีธรรมราช และนราธิวาส) จำนวน 543.00 ไร่ การระบาดเพิ่มขึ้น 6.00 ไร่ พื้นที่ระบาด 2 จังหวัด (ชุมพร และนครศรีธรรมราช) จำนวน 56.25 ไร่ การระบาดคงที่ พื้นที่ระบาด 2 จังหวัด (จันทบุรี และชุมพร) จำนวน 11.00 ไร่ การระบาดลดลง 3.00 ไร่	สารฆ่าแมลงคาร์บาริล อัตรา 60 กรัม/น้ำ 20 ลิตร เมื่อพบการระบาดในระยะแตกใบอ่อน ให้พ่น 2 ครั้ง ห่างกัน 10 วัน - พ่นสารเคมีป้องกันกำจัดโรคใบจุด ในช่วงที่มังคุดแตกใบอ่อน เช่น คอปเปอร์ออกซิคลอไรด์ 30-80 กรัม - เมื่อพบเริ่มมีอาการของโรค ตัดใบ หรือส่วนที่เป็นโรคนำไปทำลาย หรือฝังดินนอกแปลง ไม่ทิ้งไว้ในบริเวณแปลงหรือข้างแปลง ช่วงการตัดแต่งกิ่ง ดูแลการตัดแต่งกิ่งให้เหมาะสม ไม่ให้ต้นมีทรงพุ่มแน่นทึบ เพื่อให้มังคุดได้รับแสงแดด และอากาศถ่ายเทได้ดี เป็นการลดความชื้น ทำให้สภาพแวดล้อมไม่เหมาะสมต่อการระบาดของโรค หากโรคยังคงระบาดพ่นด้วยสารป้องกันกำจัดโรคพืช - เมื่อเริ่มพบอาการของโรค ให้ใช้สารป้องกันกำจัดโรคพืช โดยเลือกใช้สารชนิดใดชนิดหนึ่งตามอัตราที่ฉลากระบุ - พ่นสารเคมีป้องกันกำจัดโรคแอนแทรคโนส เช่น คาร์เบนดาซิม อัตรา 10-20 กรัม หรือไอโปรไดโอน 20-30 กรัม โดยเลือกใช้สารชนิดใดชนิดหนึ่งผสมน้ำ 20 ลิตร - หลีกเลี่ยงการปลูกในพื้นที่โล่งแจ้งที่แสงแดดจัดเกินไป ตัดแต่งกิ่งและใบที่แน่นทึบออก เพื่อให้อากาศถ่ายเทได้สะดวก และในช่วงฤดูแล้ง ควรให้น้ำอย่างเพียงพอล
ลำไย	1. เพลี้ยแป้ง 2. โรคราดำ 3. โรคพุ่มไม้กวาด 4. หนอนคืบกินใบ 5. โรคไรกำมะหยี่ 6. หนอนม้วนใบ 7. มวนลำไย	พื้นที่ระบาด 5 จังหวัด (เชียงใหม่ ตาก แพร่ จันทบุรี และสระแก้ว) จำนวน 478.25 ไร่ การระบาดคงที่ พื้นที่ระบาด 5 จังหวัด (เชียงใหม่ พะเยา แพร่ จันทบุรี และสระแก้ว) จำนวน 570.00 ไร่ การระบาดคงที่ พื้นที่ระบาด 2 จังหวัด (จันทบุรี และสระแก้ว) จำนวน 414.25 ไร่ การระบาดคงที่ พื้นที่ระบาด 1 จังหวัด (จันทบุรี) จำนวน 28.00 ไร่ การระบาดคงที่ พื้นที่ระบาด 1 จังหวัด (จันทบุรี) จำนวน 31.25 ไร่ การระบาดคงที่ พื้นที่ระบาด 2 จังหวัด (จันทบุรี และเชียงใหม่) จำนวน 45.25 ไร่ การระบาดคงที่ พื้นที่ระบาด 2 จังหวัด (เชียงใหม่ และจันทบุรี) จำนวน 9.50 ไร่ การระบาดคงที่	- หากพบว่า เพลี้ยแป้งเริ่มระบาดในสวนลำไย ควรพ่นด้วยสารเคมีป้องกันกำจัด ได้แก่ มาลาไทออน อัตรา 30 มล./น้ำ 20 ลิตร หรือไพรีทรอยด์ พ่นให้ทั่ว 2-3 ครั้ง ห่างกัน 10 วัน - พ่นสารเคมี เช่น คาร์บาริล 85% WP อัตรา 40 กรัม/น้ำ 20 ลิตร อาจพ่นควบคู่กับสารป้องกันกำจัดเชื้อรา ได้แก่ คอปเปอร์ออกซิคลอไรด์ อัตรา 40-50 กรัม หรือเบตาไซฟลูทริน อัตรา 40-50 กรัม - หมั่นสำรวจแปลงปลูกพืช หากพบกิ่งที่เป็นโรคพุ่มไม้กวาด ให้ตัดกิ่งที่เป็นโรคนำมาเผาทำลายนอกแปลง - เขย่ากิ่งให้หนอนร่วงหล่นแล้วเก็บรวบรวมไปทำลายหรือนำไปเป็นอาหารสัตว์เลี้ยง และเก็บรวบรวมดักแด้ไปทำลาย หากระบาดมาก ควรพ่นด้วยสารเคมีป้องกันกำจัด เช่น คาร์บาริล อัตรา 45-60 กรัม หรือแลมป์ดาไซฮาโลทริน อัตรา 12 มล. เลือกใช้ชนิดใดชนิดหนึ่งผสมน้ำ 20 ลิตร - หมั่นสำรวจแปลงปลูกอย่างสม่ำเสมอ หากพบมีการระบาดให้ตัดแต่งกิ่ง และยอดที่ถูกไรทำลายนำไปเผาทิ้งนอกแปลงปลูก - หมั่นตรวจ ถ้าพบให้เก็บทำลาย หากระบาดรุนแรงมาก ควรฉีดพ่นด้วยยาโมโนโครโตฟอส ในอัตรา 20 ซีซี. /น้ำ 20 ลิตร หรือพ่นด้วยไพรีทรอยด์อัตรา 10 ซีซี. /น้ำ 20 ลิตร - ตัดส่วนที่ถูกทำลายที่มีตัวหนอนแล้วเผาไฟเสียและจับตัวแก่ที่มาเล่นไฟกลางคืนไปทำลาย - จับตัวเต็มวัย ตัวอ่อน และไข่ไปทำลาย หากพบระบาดมาก ใช้ยาฆ่าแมลงพวก โมโนโครโตฟอส ฉีดพ่นในอัตรา 20 ซีซี/น้ำ 20 ลิตร หรือยาฆ่าแมลงคาร์บาริล อัตรา 45 กรัม/น้ำ 20 ลิตร

6. สถานการณ์โรคระบาดสัตว์

โรคพิษสุนัขบ้า สถานการณ์โรคพิษสุนัขบ้า ข้อมูลวันที่ 19 – 20 ตุลาคม 2569

ปัจจุบันมีทั้งหมด 11 จังหวัด 28 จุด ได้แก่ จังหวัดนครราชสีมา นครพนม บุรีรัมย์ ชลบุรี สุรินทร์ อุบลราชธานี กาฬสินธุ์ สระแก้ว ร้อยเอ็ด มหาสารคาม และสงขลา ซึ่งขณะนี้กรมปศุสัตว์ยังได้เร่งรัด ควบคุมโรคทุกจุดเกิดโรคโดยฉีดวัคซีนรอบจุดเกิดโรค (ring vaccination) ร่วมในการเฝ้าระวังป้องกันและควบคุมโรคได้ ทั้งนี้ พบจุดเกิดโรคพิษสุนัขบ้า จำนวน 3 ตัว ในพื้นที่จังหวัดชลบุรี นครพนม และมหาสารคาม

พื้นที่เฝ้าระวังการเกิดโรค 181 จุด ประกอบด้วย จังหวัดปทุมธานี นนทบุรี กรุงเทพมหานคร สระแก้ว ระยอง นครนายก ตราด ชลบุรี ฉะเชิงเทรา จันทบุรี อุบลราชธานี อำนาจเจริญ สุรินทร์ ศรีสะเกษ ยโสธร บุรีรัมย์ นครราชสีมา ชัยภูมิ อุดรธานี หนองคาย สกลนคร ร้อยเอ็ด มุกดาหาร มหาสารคาม นครพนม ขอนแก่น กาฬสินธุ์ เลย เชียงราย ตาก ระนอง และนครศรีธรรมราช